EDICION DE 16 PAGINAS
AGENCIAS EN EL EXTERIOR
NUEVA YORK: 141, BROADWAY
LONDRES, 4 & 5, COPTHALL COURT
AGENCIAS EN TODAS LAS PROVINCIAS

LA NACION

PRECIO: 20 CENTAVOS
NUMERO ATRASADO: 40 CENTAVOS
SUBSCRIPCIONES:
Por un año: $ 50.00 - Por seis meses: $ 26.00
Por 3 meses: $ 14.00 - Por 1 año exterior: $ 110.00

AÑO IV. Santiago de Chile, Miércoles 26 de Mayo de 1920 Núm. 1,229

LA CODORNIZ

Era un verano; vivía yo entonces con mi padre en una ciudad de la Rusia meridional.

A nuestro alrededor, a muchas leguas de distancia, no había más que estepas. Ni bosques ni arroyos; valles poco profundos alfombrados de ramaje y verduras aquí y allá, extendíanse semejantes a serpiente verdes.

Mi padre era un cazador de pura sangre: así que sus trabajos se lo permitían tomaba el fusil, silbaba al viejo Tesoro y a cazar codornices o perdices.

A menudo me dejaba acompañarle en estas cacerías, y poniéndome loco de contento metía el pantalón dentro de las polainas, echaba mi cantimplora a la espalda y me parecía que era un verdadero cazador.

El sudor me inundaba, la arena me metía en los zapatos; pero no sentía fatiga y no me separaba de mi padre ni un paso.

Cada vez que sonaba un tiro y animalito caía yo daba un salto, exhalando gritos de placer.

El pájaro herido se defendía agitando sus alas ya en la hierba, ya en la boca de Tesoro, su sangre corría, y yo estaba encantado sin experimentar el menor sentimiento.

¡Cuánto hubiera dado por tirar yo mismo y por matar así perdices o codornices!

Pero mi padre me había dicho que no tendría fusil hasta la edad de doce años, y aun había que esperar.

Un día salí de caza con mi padre; Tesoro, que, como siempre, iba delante, se puso en acecho; de pronto, casi debajo de sus narices, voló una codorniz; el perro corrió tras ella, mi padre no se atrevió a tirar por temor de alcanzar a éste.

De pronto le ví dar un salto, atrapar la codorniz y traérsela a mi padre. Este la tomó y la puso sobre su mano boca arriba: yo me precipité hacia él y le dije:

—¿Qué tiene? ¿Está herida?

—Es—me dijo—que debe tener su nido cerca y hace como que está herida para que el perro, pensando que la alcanzaría fácilmente, la siguiera.

—¿Y por qué hace eso?

—Con objeto de alejar al perro de su prole, después de lo cual se hubiera marchado de un vuelo, pero esta vez le ha salido mal la cuenta porque el Tesoro la ha atrapado.

—Entonces ¿no está herida?

—No... pero vivirá poco... porque el perro debe haberla lastimado.

Me acerqué para ver la codorniz de cerca; estaba inmóvil sobre la palma de la mano de mi padre; su cabeza colgaba; su ojo negro me miraba de costado, y de pronto me dió una gran lástima.

Me parecía que el pobre animalito me miraba y pensaba:

—¿Por qué me matan? Por qué? ¿No he cumplido con mi deber? Yo intentaba salvar a mis hijitos y llevar al perro lejos de ellos y me ha cogido. ¡Pobre de mí! ¡Esto no es justo!

—¡Papá! ¡Puede ser que no se muera!—decía yo, acariciando la cabeza del pajarito.

Mi padre me dijo:

—Nó, mira y verás como se muere.

Sus patitas se estiraron, todo su cuerpo se entumeció, y sus ojitos se cerraron.

Yo me eché a llorar.

—¿Qué te pasa?—me dijo mi padre.

—Tengo pena...—le respondí.— Ella ha cumplido con su deber y se la mata. ¡Eso no es justo!

—Ha querido jugar al más astuto—dijo mi padre;—pero **Tesoro** ha sabido más que ella.

Mi padre quiso meter la codorniz dentro del saco, pero yo le rogué que me la diera.

La puse entre mis manos y la calentaba con mi aliento esperando que reviviera; pero no se movió más.

—Pierdes el tiempo; no la resucitarás.

Yo le levantaba despacito la cabeza tomándola del pico; pero así que la soltaba volvía a caer.

—Papá, ¿quién alimentará a sus hijos?

—No te inquiete eso, porque los criará el padre. Pero espera... Mira a **Tesoro** que se pone en acecho ¿Si será el nido?... ¡Justamente es él!

Efectivamente, entre los tallos de hierba, a dos pasos del hocico del perro, ví cuatro codornicitas que se estrechaban unas contra otras, con el cuello tendido. Ya tenían algunas plumas; sólo las colas las tenían aun muy cortas.

—¡Papá! papá!—grité yo—¡llama a **Tesoro**, que las va a matar también!

Mi padre llamó al perro, fué a sentarse un poco más lejos, y se puso a almorzar.

Pero yo me quedé cerca del nido rehusando comer; saqué del bolsillo un pañuelo y metí la codorniz...

—¡Mirad, pobres huérfanos, a vuestra madre! Se ha sacrificado por vosotros.

Yo me acerqué a mi padre y le dije:

—¿Me regalas la codorniz?

—Si la quieres... Pero que vas a hacer?

—Voy a enterrarla.

—¿A enterrarla?

—Sí, al lado de su nido; dame tu cuchillo para que cave la fosa.

Mi padre buscó su cuchillo y me lo dió sin decir palabra. Me puse a cavar la sepultura; luego besé a la codorniz en el pecho, la coloqué en el fondo del agujero, echándole tierra hasta nivelarlo.

Después corté una ramita, hice una cruz, atándola con una hierba y puse esta cruz sobre la tumba.

Cuatro o cinco días después volvimos al mismo sitio.

El sitio de la tumba me lo indicó la cruz; pero el nido estaba vacío. Mi padre me aseguró que el macho se los llevó a otro sitio; un momento después lo vimos salir de una zarza; mi padre no le tiró, y yo pensé:

—¡Papá no es malo!

Y ¡cosa singular! desde entonces mi pasión por la caza se enfrió, y no volví a pensar en el fusil prometido.

Mucho tiempo después fuí a cazar con un amigo; era la caza de la perdiz por el reclamo; una ví llegar, y cuando se puso a tiro dí una palmada y se marchó; mi compañero se puso furioso.

—Has echado a perder nuestra caza—me decía.—Pero desde aquel día, matar, verter sangre se me hace odioso.

IVAN TURGUENEFF.

ESPECIFICO BENGURIA
El único reconstituyente del cabello. Cura radicalmente las canas.
Moneda 875

AL PUBLICO

Para desvanecer una vez más falsas e inexactas apreciaciones, hacemos saber al público que:

BESA & CIA. NO ES DUEÑO NI PRODUCTOR DE AZUCAR, PORQUE NO ES COMPRADOR DE ESTE ARTICULO, NI POSEE NINGUNA FABRICA.

BESA & CIA. sólo vende azúcar por cuenta de UNA de las Fábricas productoras AL PRECIO que esta Fábrica LE FIJA.

BESA & CIA. sólo gana UNA COMISION DE VENTA DE 2% y NO ESPECULA, por lo tanto, con las variaciones de precio.

BESA & CIA. NO ES LA UNICA CASA vendedora de azúcar. Hay más de VEINTE FABRICAS EN EL PAIS que producen y venden ellos mismos directamente o por medio de otros agentes, que NO SON BESA & CIA.

Por lo tanto, BESA & CIA. NO TIENE EL MONOPOLIO DE LA VENTA DE AZUCAR, NO ESPECULA, NI FIJA EL ALZA O BAJA DEL PRECIO.

Besa y Cia.

30-M

"Per amica silentia"

(DE "LE TEMPS" DEL 8 DE ABRIL)

En los círculos pedagógicos franceses e italianos no se habla en este momento de otra cosa que de una nueva técnica de enseñanza descubierta y expuesta por una educadora italiana, Mme. María Montessori. Numerosos discípulos se han cobijado con entusiasmo bajo esta doctrina, cuyos principios están coordinados en un libro titulado "La Casa de los Niños". Y el director de nuestra enseñanza primaria, M. Lapie, el filósofo de la voluntad, ha hecho un elogioso prefacio de este evangelio en el cual él saluda a verdaderos hallazgos en materia de puericultura.

Una de las particularidades más curiosas del "montessorismo" es la utilización del silencio. Los niños tienen cada día una lección de silencio. Para combatir la nerviosidad latina, para impedir que el pensamiento se extravíe y la atención se disperse, la autora del nuevo método preconiza una "mise en scéne" bastante impresionante, destinada a herir la imaginación de los alumnos. A la hora fijada, que se repetirá periódicamente durante el curso de la jornada, las maestras adoptarán un rostro grave, y tratarán de "absorber el alma" de su joven auditorio silencioso, sumergiéndolo "en una atención vecina al hipnotismo". Una montessorista ardiente compara esta inmovilidad al éxtasis meditativo de los sacerdotes budhistas, y se maravilla ante el ardor concentrado de estos pequeños discípulos de Yogi.

Esta tentativa de aclimatación de los principios de la sabiduría oriental, en el alma de los jóvenes compatriotas de Gabriel D'Annunzio, es curiosa por más de un título, y merece ser oída más allá del círculo de estos filósofos ingenuos. Es la veneración de la potencia mística del silencio.

"¡**Silence and Secrecy**, exclamaba Carlyle, debería elevarse a vosotros altares de universal adoración!"

Feliz reacción contra el verbalismo exagerado de los pedagogos contra el "psitacismo" frenético impuesto por tantos educadores desacertados a niños cuya memoria se hipertrofia a expensas de la reflexión y del sentido crítico. ¡El "baño de silencio"! ¡Qué tonificante, qué refrescante práctica de higiene para el cerebro! Es enriquecer con el tesoro de los humildes a los más desheredados de entre los hombres. Se ve flotar el pensamiento de Maeterlinck, en estas clases: "Las abejas no trabajan sino en la obscuridad, el pensamiento no trabaja sino en el silencio... El silencio es el elemento del cual se forman las grandes cosas... ¡Es porque ninguno de nosotros ignora el sombrío poder del silencio, que tenemos de él un temor tan profundo. Soportamos, en rigor, el silencio aislado, nuestro propio silencio; pero el silencio multiplicado, el silencio de una muchedumbre, es un fardo sobrenatural, del cual aún las almas más fuertes temen el peso inexplicable...!"

¡Qué superioridad poseería sobre los hombres de hoy día una generación educada en tal escuela! Pues el montessorismo es fecundo en lecciones bastante severas para nuestros hábitos latinos. Hay entre nosotros demasiados fabricadores de frases, demasiados profesionales de la elocuencia. ¡La elocuencia! Nó solamente nadie quiere obedecer a la orden verlainania, y torcer a esta hidra el cuello siempre renaciente, sino que hemos llegado a gustar peligrosamente la música engañosa de las palabras huecas de amplias resonancias, de las palabras vacías y vibrantes como la caja de una guitarra. El latino no tienen necesidad de descubrir un sentido bajo los períodos con los cuales se le embriaga, para estar emocionado, sacudido, a la voluntad del orador que lo conduce. ¡Es un melómano de la frase, es un verbómano perdido!

Se sabe a qué peligros nos expone esta debilidad. Aún hoy día, después de tantas duras experiencias y dolorosas desilusiones, no nos hemos acostumbrado a desembriagarnos del alcohol de las palabras. Y sin embargo, la hora que suena para la humanidad ¿no le impone la acción reflexiva y la meditación activa? ¿No deberíamos practicar ante nuestros hijos la religión reconfortante del silencio?.... Pero, ¡ay! es de temblar al pensar en el torrente de palabras que sería necesario derramar sobre los pueblos para hacerles comprender las ventajas del mutismo. ¡Qué de discursos, qué de conferencias, qué de palabras, de arengas y de discusiones, qué de informes de la sub-comisión consultiva de la Liga contra la intemperancia verbal! ¡Y, para decidir a los habladores a callarse, qué prodigioso consumo debería hacerse de estas palabras, estas palabras que exasperaban con tanta justicia al clarividente neurasténico de Elseneur!...

V.

Literatura latino-americana

Traducción al inglés de las obras más importantes

Ha aparecido en Nueva York la traducción inglesa de la novela "Pax", del escritor colombiano Lorenzo Marroquín, con la cual el editor norteamericano Isaac Goldberg inicia la publicación de las obras más importantes de la literatura latino-americana.

La lista que damos a continuación, de los escritores cuyas principales obras van a ser traducidas al inglés, basta para dar una idea de la transcendencia que puede tener esta iniciativa. Ellos representan todas las orientaciones y modalidades del espíritu latino-americano en la poesía, en el ensayo y en la novela y su conocimiento, que ha de constituir para el público norteamericano una verdadera revelación, representa el paso definitivo hacia un efectivo acercamiento intelectual de los pueblos de América.

Los autores cuyas obras van a ser traducidas son las siguientes: **Argentina.**—Novela: Carlos María Ocantos, Alberto Ghiraldo, Manuel Ugarte. Poesía: Leopoldo Lugones, Leopoldo Díaz. —**Brasil.** Novela: J. M. Machado de Assis, José Alencar, Aluzzio Azevedo, Coelho Netto, Alfred d'Escragnole Taunay.— **Chile.** Novela: Alberto Blest Gana, Luis Orrego Luco, Baldomero Lillo.— **Uruguay.** Ensayos: José Enrique Rodó. Cuentos: Javier de Viana. Poesía: Julio Herrera Reissig, Juan Zorrilla San Martín. Drama: Florencio Sánchez. —**Perú.** Novela: Ricardo Palma, Marianela (Angélica Palma). Poesía: José Santos Chocano. Ensayos: Francisco y Ventura García Calderón— **México.** Novela: Federico Gamboa, María Enriqueta. Poesía: Amado Nervo, Enrique González Martínez. La Escuela romántica: Manuel Gutiérrez Nájera, Juan José Tablada, Luis G. Urbina, Salvador Díaz Mirón.—**Cuba:** Novela: Jesús Castellanos, Gertrudis Gómez de Avellaneda. Ensayos, crítica: José Martí. Poesía: José María Heredia, Julián del Casal.— **Colombia:** Novela: Lorenzo Marroquín, Jorge Isaac. Poesía: Guillermo Valencia, José Asunción Silva. —**Venezuela.** Novela, crítica: Rufino Blanco Fombona. Manuel Díaz Rodríguez.— **Puerto Rico.** Sociología: Eugenio María Hostos. —**Nicaragua.** Rubén Darío.— **Guatemala:** Enrique Gómez Carrillo. —**Ecuador:** Ramón Meza.

La tortuga que se perdió por hablar

Una vez era una tortuga que vivía en un lago. Allí en su vecindad, y muy cerquita, tenían el nido dos cisnes que se le habían hecho lo que se dice la mar de amigos. Al despuntar el día se llegaban a la vera del agua y se pasaban todo el día juntos contando historias; y hasta el pardear de la puesta del sol no volvían al refugio del nido.

Pero he aquí que vino una larga temporada de sequía y el estanque quedó enjuto como un arenal. Los dos cisnes entristecidos dijeron a la tortuga:

—Amiga en este lago no hay agua para bañarse ni para mirarse, ni para beber siquiera. ¿Cómo te las arreglarás tú para vivir en él? Y a nosotros, la verdad, la pluma no nos llega al cuerpo.

La tortuga que no tenía otra preocupación y cavilación, respondió:

—Es bien cierto, amigos míos, y nos urge encontrar remedio presto. Porque el sabio cuando sobreviene la desgracia no se desespera, sino que se industria para salir de ella cuanto antes. He pensado pues que podríais buscar una cuerda sólida o un bastón no muy pesado; lo sostendríais cada uno de vosotros por un extremo y yo me aferraría con los dientes a la parte del medio. De este modo sería fácil llevarme a algún otro lago que conocieséis, más lleno y ubérrimo de vegetación.

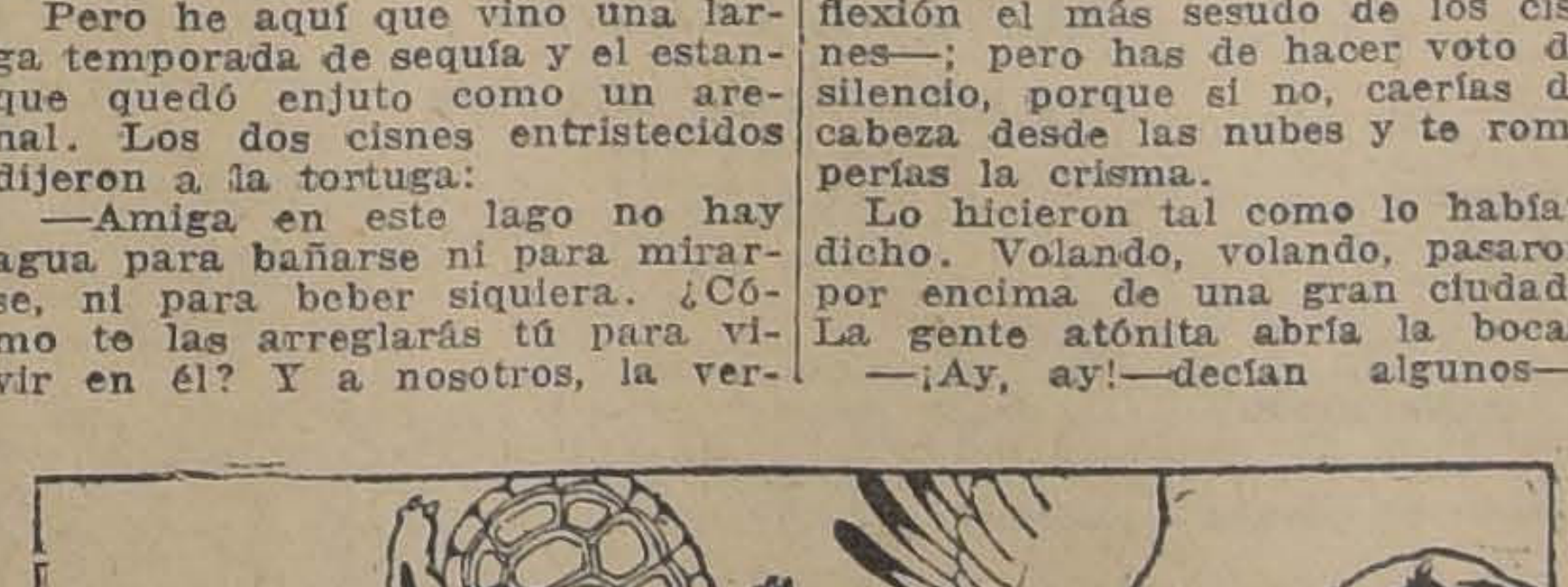

LOS DOS CISNES ENTRISTECIDOS DIJERON A LA TORTUGA...

—Bien pensado, amiga—respondió después de un instante de reflexión el más sesudo de los cisnes—; pero has de hacer voto de silencio, porque si no, caerías de cabeza desde las nubes y te romperías la crisma.

Lo hicieron tal como lo habían dicho. Volando, volando, pasaron por encima de una gran ciudad. La gente atónita abría la boca.

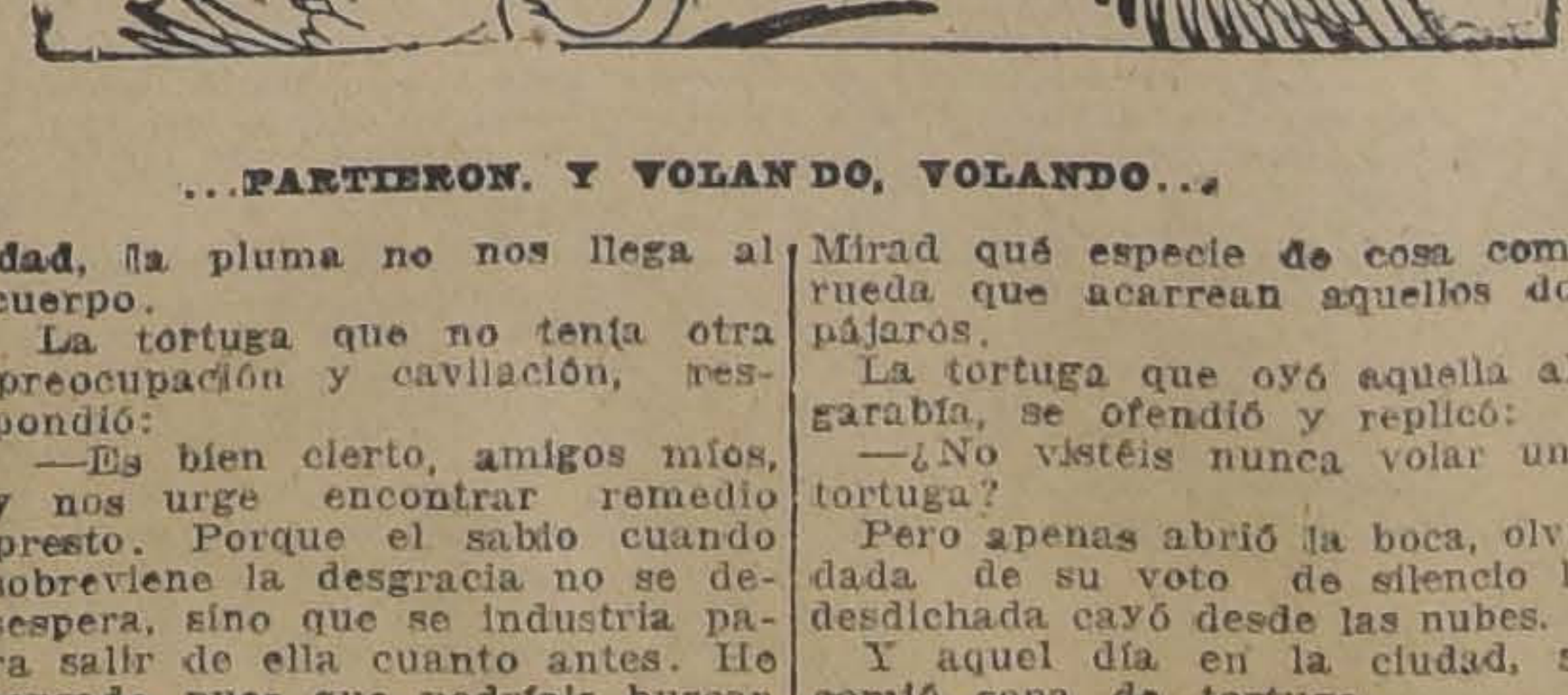

...PARTIERON. Y VOLANDO, VOLANDO...

—¡Ay, ay!—decían algunos—. Mirad qué especie de cosa como rueda que acarrean aquellos dos pájaros.

La tortuga que oyó aquella algarabía, se ofendió y replicó:

—¿No vistéis nunca volar una tortuga?

Pero apenas abrió la boca, olvidada de su voto de silencio la desdichada cayó desde las nubes.

Y aquel día en la ciudad, se comió sopa de tortuga.

JULIO CAMBA

Un café, símbolo del "kolossalismo"

La huelga ferroviaria me detuvo algunos días en Colonia.

—¿Me pueden ustedes indicar algún buen café?—pregunté en el hotel.

—Váyase usted al **Germania**—me dijeron—. Es el mejor café de Colonia. En el extranjero no hay ninguno comparable. ¡**Kolossal**!...

A pesar de la derrota, los alemanes siguen siendo aficionados a estos cafés colosales, y en el **Germania** yo comprendí la guerra. Los alemanes hicieron la guerra con el mismo espíritu que les trae a estos cafés. Al alemán le gusta sentarse en una silla muy alta y muy dorada, entre estatuas de gigantes y de guerreros, y allí, ofreciendo al reflejo de las luces la mayor superficie posible de tela almidonada, poner una cara muy fea y muy importante y quedarse inmóvil oyendo la música de una banda militar. Y todo esto en un local tan vasto y tan lleno de humanidad como si fuese nada menos que el mundo entero...

El café **Germania**, de Colonia, viene a ser algo así como un café pangermanista, al igual de tantos otros cafés y restaurants alemanes. Su fundación responde a este deseo alemán de expansión y de importancia siguiendo al cual los ejércitos del Kaiser se hicieron, durante tres años, dueños de medio mundo. Luego vino la derrota; pero estos cafés no han sido convertidos todavía en estaciones de ferrocarril. Alemania, o no se ha dado cuenta de lo que representa su colosalismo en relación con la guerra, o no se ha arrepentido. Los cafés colosales siguien llenos de público muy almidonado que a falta de buenos pasteles con crema montada, come pasteles y bebe infusiones **ersalz**. Las luces brillan, los dorados resplandecen, las músicas atruenan... El camarero continúa cuadrándose militarmente para tomar nuestras órdenes y nosotros continuamos llamándole "Señor camarero superior"...

—¿Qué?—me preguntaron al día siguiente en el hotel—. ¿Estuvo usted en el **Germania**?

—Sí.

—¿Verdad que no hay en el exterior cafés comparables?

—No, no los hay; pero ya los habrá. A mí no me extrañaría que un día de éstos, los franceses construyesen uno igual en pleno París.

JULIO CAMBA.

Flamencos y walones

El problema vital de Bélgica está constituido por la diferencia entre flamencos y walones. Los primeros son de origen germánico y hablan flamenco; los segundos, de origen francés y hablan francés. Durante muchos años esta diferencia careció de verdadera importancia. Se desarrollaba en el terreno literario y no invadía el terreno político; pero estalló la guerra y los alemanes quisieron aprovechar de la diferencia existente para deshacer a Bélgica, y para ello resucitaron y exacerbaron el viejo diferendo racial.

Alemania, deseosa de quedarse con Amberes y de apartar a Francia de la guerra, comenzó por proponer a los franceses la polonización de Bélgica. Francia renunciaría a Alsacia - Lorena y tomaría en cambio la Walonia. Alemania tomaría para sí Flandes.

Fracasada esta proposición, Alemania se dirigió a Holanda, halagándola así y consiguiendo mantenerla en la neutralidad. Holanda, como se sabe, estuvo unida con Bélgica hasta principios del pasado siglo, formando el reino de los Países Bajos. En esa época las provincias belgas se independizaron; se constituyó el reino de Bélgica, bajo el cetro de Leopoldo I. Desde entonces las relaciones holando-belgas no han sido cordiales. En Holanda se ha apreciado a Bélgica como provincia rebelde, cuya vuelta al regazo nacional se espera y ansía. No son pocos los hombres políticos de Holanda que sostienen la doctrina del pan-neerlandismo, que pretende la reconstitución de la Neerlandia, o sea la fusión de Holanda y Flandes. Hay también orangistas, pues como se sabe la dinastía que reina en Holanda es la dinastía de Orange-Nassau. De estos sentimientos aprovechó Alemania para hacer entrever a Holanda un movimiento favorable a sus aspiraciones.

Este movimiento fué el "activismo", a cuya cabeza se puso Augusto Borms, profesor belga.

Borms, flamenco convencido, cometió el error de ponerse en relación con los alemanes y, de acuerdo con ellos, proclamó la independencia de Flandes, rompiendo los lazos con la Walonía y deshaciendo el reino de Bélgica. El movimiento "activista", que contó con las simpatías del partido católico flamenco, avanzó tanto que llegó hasta la flamenquización de la Universidad de Gante, con miras neerlandesas, como lo demostró el telegrama de saludo del claustro universitario a la Reina Guillermina de Holanda y la entusiasta respuesta de la soberana. El triunfo aliado desvaneció las esperanzas "activistas", derrumbó el castillo del flamenquismo y condujo a Borms a la prisión. Sus jueces le han condenado a muerte, pero como aquí tal pena no se cumple, Borms está sometido a trabajos forzados a perpetuidad.

A pesar del fracaso, los flamencos no ceden, y en las elecciones últimas alcanzaron un triunfo electoral, llevando al parlamento a los cinco corifeos del "frontpartij", que es la rama extrema del flamenquismo. Los diputados del "frontpartij" rompieron la costumbre parlamentaria de prestar juramento y de pronunciar los discursos en francés; juraron y hablan en flamenco, y todos los días, en la Cámara de Diputados, se arma un tole-tole, porque los demás diputados protestan y dicen que no conocen ni entienden el dialecto empleado por sus cinco compañeros.

La cuestión se ha hecho aguda en estos días, porque el diputado Hubin ha presentado una interpelación sobre las medidas que el Gobierno piensa tomar para impedir la propaganda "orangista" desarrollada en los últimos tiempos. Los debates parlamentarios agitan la opinión pública y amenazan originar una división profunda entre las dos grandes partes del reino de Bélgica, poniendo en peligro su propia existencia, su unidad y su vida.

CLOVIS

Bruselas, 2 de Marzo de 1920.

UN SALTO EN AUTOMOVIL

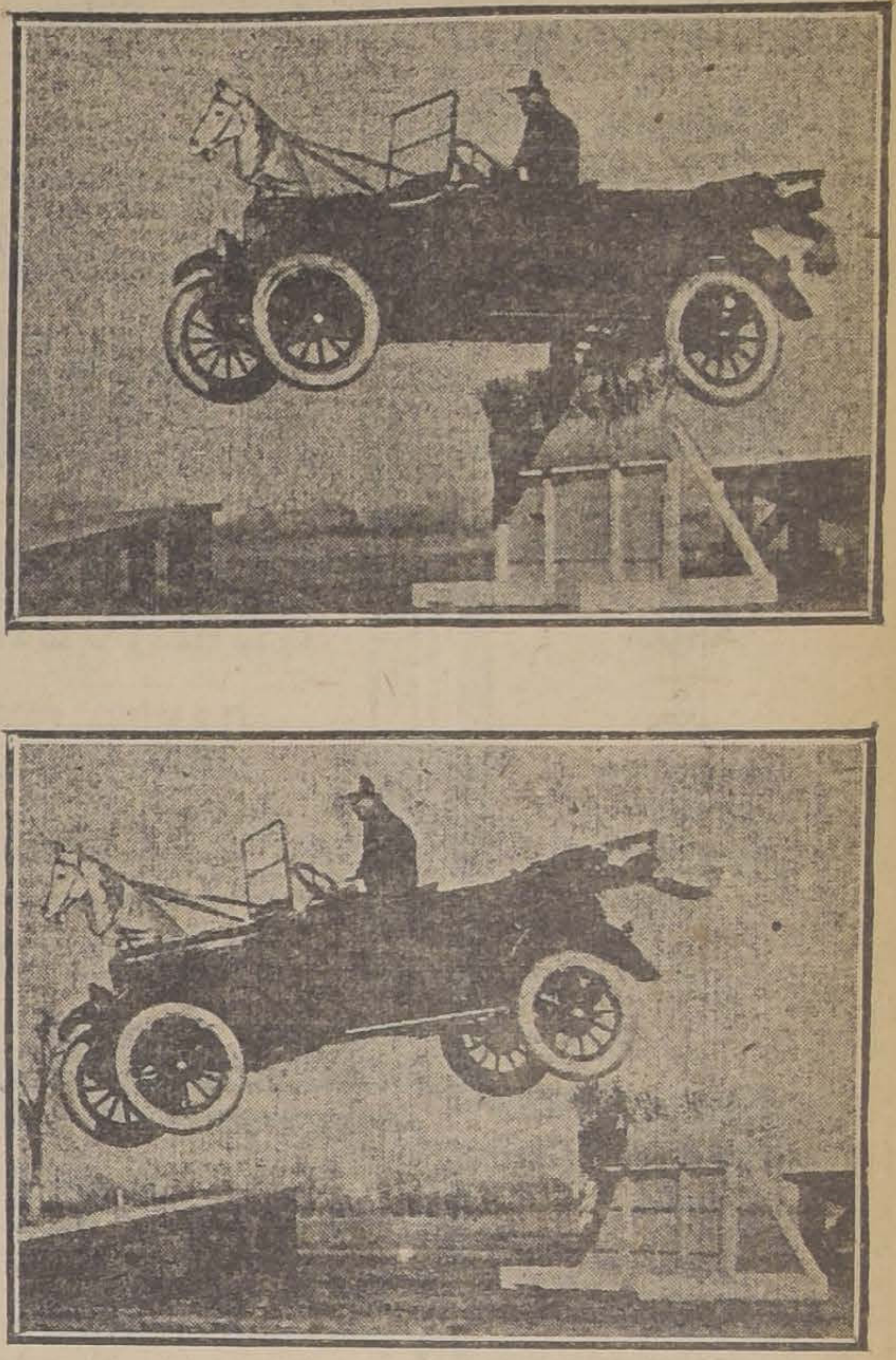

EN UNA RECIENTE EXPOSICION DE CABALLOS HABIDA EN DENVER, ESTADOS UNIDOS, SE AGREGO, COMO NUMERO EXTRAORDINARIO, UN SALTO HECHO POR UN AUTOMOVIL. NUESTROS GRABADOS REPRESENTAN EL MOMENTO EN QUE EL AUTOMOVIL PASA LA VALLA, Y EL MOMENTO EN QUE VA A CAER, DESPUES DE HECHO EL SALTO

LA CAUSA

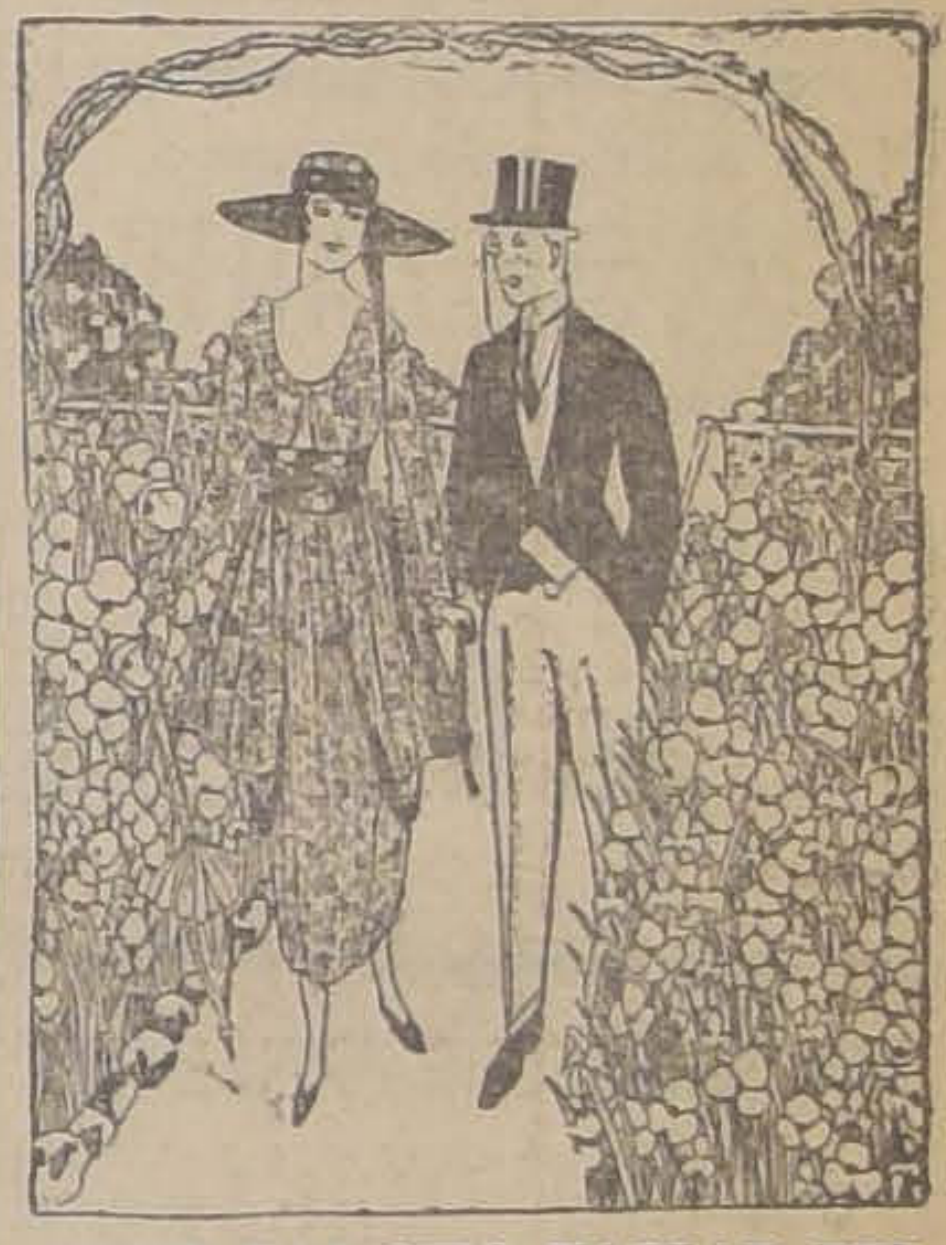

—¿NO HAS OIDO HABLAR DEL PANICO DE FRANK EN EL DIA DE SU BODA?

—NO; PERO ME LO EXPLICO; YO ESTUVE EN LA CEREMONIA Y VI A LA NOVIA.

ESTADO 26

CHOMBAS TEJIDAS DE LANA

Artículo de gran moda. Lindos colores y modelos. Especialidad sobre medida, a $ 55, $ 48 y..	$ 45.00
PALETOES TEJIDOS de lana. Variados colores y modelos nuevos, a..	$ 48.00
PALETOES TEJIDOS, jersey de lana, lindos modelos y colores, a $ 78, 72 y..	$ 65.00
PALETOES TEJIDOS de lana. En colores y modelos de novedad, con cuello, puños o bufanda escardada, a $ 120, $ 110 y..	$ 95.00
BOINAS tejidas, lindos colores, 2 modelos muy elegantes, a $ 22 y....	$ 18.00
BUFANDAS tejidas, muy abrigadoras y buena calidad, a $ 22.50, 20.50, 17, 15, 13.90 y	$ 12.50

Y un gran surtido en camisetas y calzoncillos afelpados y de lana. Calcetines, medias de hilo, algodón, seda y lana, etc.

TEJIDO JERSEY DE LANA, DE 140 DE ANCHO, A $ 34.90 EL METRO

FABRICA DE TEJIDOS DE PUNTO
ESTADO 26

26-M

TEATRO UNION CENTRAL
HOY MIERCOLES 26, A LAS 6.30
GRAN RECITAL DE PIANO
Por la eminente concertista
Miss Frances Nash

PROGRAMAS Y LOCALIDADES EN LA
CASA WEIL
ESTADO 354

Pianos ERARD y GAVEAU usados exclusivamente

26-M

EMPRESA FORLIVESI

— DE —

Pompas Fúnebres

1037 - COMPAÑIA - 1041

Edificio Arzobispal

ENTRE PLAZA Y BANDERA

JUAN FORLIVESI

Teléfono Inglés 377

DEFUNCION

Ha fallecido don

LUIS DEVOTO A.

Sus restos serán conducidos al Cementerio General hoy Miércoles 26, después de unas honras que se oficiarán en la Iglesia de las Agustinas, a las 9.30 A. M.

LA FAMILIA

3689-M-26

DEFUNCION

Ha dejado de existir nuestro querido hijo

Francisco Retuerto Quijano

Sus restos serán conducidos al Cementerio General hoy Miércoles 26, a las 4 P. M., partiendo el cortejo desde su casa habitación, Lira 801.

José Arturo Carvajal y Teresa Quijano de Carvajal

POMPAS FUNEBRES

EMPRESA ZENTENO

Delicias 2584, casi esquina Molina (cuatro cuadras Estación Central)

TELEFONO INGLES 524

Nuestros servicios son presentados en forma insuperable y a los precios más bajos. Sin recargo hacemos todos los trámites de sepultación. Atiende personalmente.

CARLOS ZENTENO LOYOLA

Botica Italiana

Huérfanos 1020

Necesita empleado mostrador competente. Buen sueldo. No presentarse sin buenas recomendaciones.

WEINSTEIN & CIA.

TENEMOS constantemente en VENTA

a precios relativamente bajos, un completo surtido de artículos eléctricos, para instalaciones, etc., y ofrecemos además:

Chapas Yale y Russwin. Candados de todas marcas. Surtido general en limas. Brocas mecánicas en todas dimensiones. Cajas de tarrajas en serie. Llaves inglesas y Tilson. Sierras mecánicas. Pernos en todos tamaños. Tijeras de podar. Martillos mecánicos, etc., etc.

CASA
:: :: Fratelli Castagneto

Maquina para fabricar Velas

De fabricación alemana

Ofrezco para encargar por cuenta ajena. Catálogos y detalles a disposición.

Aug. O. Böhme - Huérfanos 710

CASILLA 1163 :-: SANTIAGO

26-M

ARRIENDO
ALMACEN CENTRAL

SANTO DOMINGO 1018

CASI ESQ. PUENTE

Tratar mismo local

Martinete

a vapor, aire comprimido o a correa, compro. **JUAN ROLANDI**

Providencia 130 :-: Casilla 3016

3691-27-m

Feria del Matadero

En la Feria del

JUEVES 27

se rematarán:

500 CORDEROS GORDOS

de la Hacienda Huemul, bajados de la Cordillera; y

200 CORDEROS GORDOS

de Molina.

FERROCARRILES DEL ESTADO

Se solicitan propuestas públicas para el 20 de Agosto próximo por bronce y cobre en barras y en planchas y plomo en planchas.

Bases y antecedentes en el Departamento de Materiales y Almacenes (Estación Alameda).

Santiago, 17 de Mayo de 1920.

13-Ag.

Se solicitan propuestas públicas para el 13 de Julio próximo, por: tubos para calderos, aisladores, tornillos, fierro en lingotes y galvanizado, carboncillo para fragua, manguera, torpedos para señales, carpas, romanas, frazadas, palas y máquina para lavar y secar reproducciones.

Bases y antecedentes en el Departamento de Materiales y Almacenes (Estación de Alameda).

Santiago, 7 de Abril de 1920.

26-Jun.

Se solicitan propuestas públicas para el 30 de Julio próximo, por cambios y cruzamientos.

Bases y antecedentes en el Departamento de Materiales y Almacenes (Estación Alameda).

CARBON FOSIL PARA LA RED CENTRAL NORTE

Se piden propuestas públicas cerradas para la provisión de 24 mil 800 toneladas métricas de carbón fósil, en conformidad a la Especificación I (buena clase) y a las bases y condiciones respectivas, que podrán obtener los interesados en el Departamento de Materiales y Almacenes.

Las propuestas deberán ser presentadas en la oficina del jefe del citado Departamento, el día Miércoles 2 de Junio próximo, a las 10 hs.

AVISOS DE REMATES

REMATE

EL DIA 4 DE JUNIO, en el estudio de don Ignacio Santa María, Santo Domingo 784, a las 3½ de la tarde, se rematarán las siguientes propiedades de la sucesión de don Leonidas Vial:

Viña Vial

Veintitres cuadras, más o menos, de viña en perfecto estado, con tres regadores del Canal de Maipo, casa-habitación y bodegas. Se comprenden en el remate los caldos, vino embotellado, vasijas, marca y las cantidades que se perciban por venta de vinos desde el 13 de Mayo hasta el día de la entrega

MINIMUM: $ 1.000,000 AL CONTADO

Para ver la propiedad, dirigirse a don Carlos Vicuña Mackenna, Delicias 894, o al administrador de la viña, don Ulises Bard.

Casa de la calle de Agustinas N.o 1444

Espléndida casa de habitación en situación central.

MINIMUM: $ 250,000 AL CONTADO

Se la puede visitar diariamente, de 2½ a 4 P. M.

Cocheras Avenida Brasil N.o 204

Espaciosas para servicio de automóvil y carruajo.

MINIMUM: $ 30,000 AL CONTADO

Se las puede visitar diariamente, de 1 a 5 P. M.

Bases: en la Notaría de don Abraham del Río.

3638-4-j

REMATE del MENAJE de CASA

DEL SEÑOR ARTURO IBARRA I.

POR AUSENTARSE DE SANTIAGO

HOY MIERCOLES 26

A LA 1.30 P. M.

1538 - CATEDRAL - 1538

HAY:

SALON. — **Rico autopiano americano Concert, con 30 piezas, en perfecto estado, amoblado dorado estilo Luis XVI, forro lampas oro,** compuesto de: sofá, 2 sillones y 4 sillas, 2 cortinas iguales, bergére dorada, banqueta, 2 trumeaux dorados, estilos Luis XVI, jarrones de porcelana y chinos, pedestales, cuadros originales de García Rodríguez, Salvi, Rogell, Moretti, Alfredo Lobos, y otros autores, linda lámpara Luis XVI, de bronce cincelado y cristal; piel de alpaca blanca, etc.

ANTESALA. — **Amoblado nogal tallado estilo Luis XV,** forro de seda, 2 cortinajes de seda azul, mesa de centro, pedestales, adornos, cuadros al óleo, biombo bordado japonés, lámpara eléctrica, etc.

ESCRITORIO. — Rico amoblado de roble americano con cojines de cuero, compuesto de gran sofá y 2 sillones estilo Misión, mesa de escritorio de roble americano, estante, tapicería, choapinos, cuadros al óleo, lámpara eléctrica, etc.

COMEDOR. — **Lindo amoblado de nogal tallado estilo Luis XVI,** compuesto de aparador bajo con espejo, vitrina 3 cuerpos, mesa trinche, mesa de servicio, mesa redonda de correderas, 2 sillones y 8 sillas, tapiz seda; 2 cortinajes, rico servicio de porcelana Limoges guarda oro viejo, servicio de cristales Bacarat, servicio de cubiertas, jarros, galleteras, fruteros, servicio para té y diversas piezas de plaqué, **gran lámpara Luis XVI de bronce cincelado con plato de onix,** etc.

DORMITORIO.—Amoblado estilo inglés de marquetería, compuesto de ropero bombé de 3 cuerpos con espejos, mesa de toilette, chiffonnier y 2 veladores, **2 ricos catres de bronce cuadrado gruesos,** servicio de plaqué para lavatorio, cortinajes de seda, rica lámpara eléctrica de plato, etc., etc.

VARIOS.—Mueble de vestíbulo americano, columnas, plantas, transparentes, linoleum, tina de baño enlozada, lavatorio con patas niqueladas, bidet de desagüe, califont, guardaropa laqué, de tres cuerpos, catres de bronce y fierro con bronce, estufas a gas y parafina, linoleum para escalera, planchas de bronce, cocina a gas, etc.

A LA VISTA HOY, DE 2 A 5 P. M.

JORGE Y VICTOR EYZAGUIRRE H.,

MARTILLEROS DE HACIENDA

25-M

Remate del Menaje de Casa

del señor Jorge Clark W.

MANUEL RODRIGUEZ 438

El Jueves 27 del presente a la 1.30 P. M.

AUNQUE LLUEVA

POR AUSENTARSE DEL PAIS

HAY

SALON. — Amoblado Luis XV de nogal, importado, tapiz terciopelo de Génova, compuesto de sofá, 2 sillones y 6 sillas; 2 ricos boules de nogal con marquetería de rosa y aplicaciones de bronce y nácar; espejo Luis XV marco dorado, luna biselada; mesa de juego de caoba con marquetería; delanteros de piel; lámpara de pie porcelana Sévres; jarrones porcelana Sévres; adornos y figuras porcelana Biscuit; cuadros al óleo; grabados al acero; cortinajes; plaffonier; pantalla porcelana y bronce cincelado; alfombra de centro, afelpada; etc.

SALA. — Rico amoblado caoba importado, forma curva, forro felpa de seda celeste, marquetería; rico chifonier de nogal y marquetería de rosa, interior erable; espejo de tres cuerpos, montado en nikel, de la casa Krieger de París; floreros de cristal baccarat; servicio toilette; grabados finos; choapinos; jarrones de porcelana, adornos, etc.; alfombra de centro celeste.

COMEDOR. — Magnífico amoblado Luis XVI nogal con bronces, con aparador bajo, trinches y vitrina con cristales, mármoles rosados y espejos; mesa de corredera con bronces, 12 sillas nogal con bronce y tapiz de marroquí; servicio de porcelana Limoges; id. de cristalería muselina; servicio de cuchillería en su estuche, marca Edwards; plaquées finos, en centro, paneras, alcuzas; servicio de té de plaqué; dos gobelinos con marco de roble; jardinera de roble y pedestales; plantas finas; lámpara de bronce de cinco luces; alfombra oriental; cortinajes, etc.

DORMITORIO. — Rico amoblado de caoba importado, Adams, con marquetería, compuesto de un ropero de dos cuerpos, peinador toilette, cómoda toilette y veladores con mármol rosa; catre de bronce ancho, cincelado, pilares cuadrados; chaisselongue; sillones y sillas tapiz cachemira de seda; baldequín de bronce y cortinajes de gasa; plato de porcelana Saxe y candelabros; lámpara de porcelana para velador; ricos cortinajes de felpa de seda listada con lanzas de bronce; cuadros religiosos; delanteros de felpa y tejidos; cojines; alfombra de centro plafonier; pantalla porcelana, etc.

SALA DE VESTIR Y BAÑO.—Diván y sillones Repps de hilo; mesa toilette; servicio de toilette, de cristal baccarat; choapinos, cuadros, cortinajes; tina de baño de fierro enlozado; calentador Rud de gran presión; lavatorio desagüe con consolas; bidett; alfombras tejidas a mano; biombo, etc.

HALL Y VARIOS. — Amoblado de junco importado con cojines de cuero baqueta, compuesto de un sofá, un sillón fijo, uno de balanza, una silla y una mesa; gran biombo chino de ébano, nácar y marfil; tapices orientales; choapinos; paragüero de tres cuerpos, de nogal; plantas finas en tina y maceteros; helechos de colgar; cuadros grabados; cocina a gas con horno y caldero; batería de aluminium; amoblado estilo inglés para dormitorio de niño; catre de bronce angosto; colchón de lana; sommiers; sillones de mimbre, etc., etc.

A LA VISTA HOY MIERCOLES 26, DE 2 A 6 P. M.

VICTOR ARAYA L.

MARTILLERO DE HACIENDA.

25-M

Remate del Menaje de Casa

del señor Karl Voss U.

AVENIDA CUMMING N.o 662

HOY MIERCOLES 26 a la 1,30 P. M.

AUNQUE LLUEVA

POR AUSENTARSE DEL PAIS

HAY

SALON. — Piano vertical "GRABAU"; amoblado Mouquet tapiz felpa, con sofá, 2 sillones y 4 sillas estante para música; banquetas tapizadas; mesa de centro color caoba; pedestales, jardineras; figuras de bronce y mármol; cortinajes; cuadros al óleo; grabados; acuarelas; mesa de juego de roble americano; lámpara eléctrica; alfombrado de una pieza, etc., etc.

ESCRITORIO. — Amoblado estilo americano tapiz pergamoid, con sofá, 2 sillones y 4 sillas; escritorio de cortinas; estante para libros; archivador de cortinas; caja de fondos BASH; sillón de tornillo; columnas; cuadros al óleo; grabados; cortinajes; delanteros de tripe; útiles de escritorio; figuras de medio bronce; lámpara de bronce eléctrica; cortinajes, etc., etc.

COMEDOR. — Amoblado estilo Renacimiento, de nogal, con aparador, trinche y vitrina; mesa de corredera; 12 sillas de nogal francés, importadas, asiento y respaldo enjuncados; mesa de servicio; refrigerador americano; gran reloj campana Catedral, de roble americano; estufa a gas; servicio de loza inglesa para 18 personas; otro id. para 12 personas; servicio cuchillería; plaquées en centros, paneras, alcuzas, etc.; cuadros pirograbados; id. al óleo; relieves de terracotta; mantelería; cortinajes; jardineras de roble; lámpara eléctrica de bronce; alfombrado de una pieza, etc., etc.

DORMITORIO. — Amoblado Luis XV de nogal, con ropero de 3 cuerpos, peinador, cómoda y 2 veladores con espejos biselados y mármoles rosa; catres de bronce importados de la casa "Meisner", 2 de Berlín; chaisselongue; mesa de centro; cuadros religiosos; cortinajes; lámpara eléctrica; delanteros de tripe; gran guarda-ropa de roble de 3 cuerpos; ropero con luna biselada; veladores; mesa de costura, etc.

BAÑO, COCINA Y VARIOS.—Tina de fierro enlozado; calentador nikelado; lavatorio de patente; estufa a gas; excusado de patente; espejo biselado; artículos de toilette; cocina a gas; carnicera; estantes para despensa; lavaplatos; batería de cocina; plantas finas en tinas y maceteros; aparato para aplanchar cortinas; teléfono; sillas de doblar; mesa de nogal; cigarrera pirograbada y pintada al óleo; muebles sueltos y

DEMAS A LA VISTA EL MARTES 25 DEL PTE., de 2 a 6 P. M.

VICTOR ARAYA L.

MARTILLERO DE HACIENDA.

REMATE DEL MENAJE DE CASA

DE LA SUCESION DEL SEÑOR JUAN OPAZO U.

El JUEVES 27 de 10.30 a 12 y de 2 adelante

1637 MONEDA 1637

HAY:

SALON.—Piano vertical Boch, alfombra cortada de una pieza, lámpara moderna de 5 luces, amoblado Luis XVI **nogal francés tapiz de seda,** de: 1 sofá, 2 sillones, sillas, cortina con barra de bronce, 2 mesitas de **2 sillas doradas Luis XVI,** esquineros y pedestales dos, **2 grandes cuadros al óleo,** linda vitrina con ciones de bronce, reloj bronce de sobremesa, jardineras, **escritorio japonés** con nacar, consola y espejo Luis XVI luna cortada, un chal de Terna nes, lámpara de pie de ónix, con pantalla y otra porcelana japonesa, adornos, etc.

SALITA.—Lámpara de 1 luz, alfombra de una pieza, amoblado estilo inglés, 2 cortinas de felpa, cuadros grabados, pedestales, **consolita** y espejo luna Etagere con espejo, 2 grabados iluminados, mesa de nogal con mármol, 1 puff, jardineras, etc.

ESCRITORIO. — Lámpara de 3 luces, **rica alfombra de** na, **rico amoblado roble americano,** compuesto de: torio de cortina, 1 gran estante, 1 archivador, 1 ratorio y 1 sofá, 2 sillones fijos, 1 id. de balanza cuero, 2 cortinas, cuadro óleo, reloj de colgar, escritorio de bronce, un bonito tintero de plaqué, **escopeta de 2 cañones,** una carabina y 1 o 2 alhajas, como ser: **1 reloj de señora,** 1 cadena para **bre de 2 aces, un par de perlas** y un reloj de oro **gines, 2 bonitas pieles, rica máquina de escribir** y 1 de fondo, etc.

COMEDOR. — Lámpara eléctrica de 4 luces, alfombra da de una pieza, **rico amoblado importado de roble** ricano, de: 1 aparador con espejos cortados, 1 1 vitrina de 3 cuerpos, 1 mesa ancha de correderas 18 personas y 12 sillas, mesa ovalada de roble, mesa, cuadros óleo, platos de colgar, manteles y lletas, **servicio de loza inglesa faja rosada,** rica **ra ide plaqué Christofle,** otra id. de niquel, 4 bonitos **rros para agua,** floreritos, bomboneras, galleteras, reras y mantequilleras de plaqué, linda pieza centro plaqué, antigua; etc.

1er. DORMITORIO.—Alfombra de una pieza, lámpara de ces, **amoblado Luis XV importado,** de: 2 veladores, moda con espejo, 1 peinador y 1 ropero de 3 cuerpos espejos luna cortada, **2 bonitos catres de bronce** nos, 2 colchones, amoblado de asiento, servicio de torio, cuadros, **lindo mueble toilette con bronce,** 1 **crucifijo de marfil,** etc.

OTROS DORMITORIOS.—Lámparas a gas, alfombras de pieza, **3 juegos de dormitorios en estilo inglés,** en americano color verde y natural, catres de bronce, blados de asiento, servicios de lavatorios, colchones, peros, peinadores, cómodas y veladores sueltos, na de coser, y **2 bonitos trajes de seda** para señoras.

VARIOS, HALL Y BAÑOS.—Cocina a gas y batería de enlozado, tina de baño esmaltada, un bidet, 2 lavatorios de desagüe, 1 Califont, calentador de cobre, de laqué, mueble de vestíbulo con espejo, 1 amoblado **Viena,** de: 1 sofá, 2 sillones y 6 sillas color caoba, **gran Arsophila,** crisantemos, camelias, pinos y otras tas finas, etc. **A LA VISTA HOY, DE 2 A 6.**

Enrique Mandiola E.,

MARTILLERO DE HACIENDA

25-M

Remate Judicial y Voluntar

de Menajes de Casa, un automóvil Metz, un Chand y un carretón de 4 ruedas con caballos.

AGUSTINAS N.o 86

El viernes 28 del pte. de 10 a 12 y de 1,30 ade

POR ORDEN DE LOS DIVERSOS JUZGADOS CIVILES, VA SUCESIONES, COMPAÑIAS DE SEGUROS Y CONSIGNATA

AUNQUE LLUEVA

HAY:

SALONES.— Nueve pianos verticales y media cola, marcas D Hertz, Hausler, Debain, Unwald, Boigs and Voigt, etc., banquetas para pianos, ocho amoblados estilo Luis XV, Bergere americano y mouquet tapiz seda cachemira y cortinajes en juego y sueltos, gran vitrina antigua de mesas de centro y arrimo de jacarandá con y sin már Espejos luna biselada marco dorado Luis XVI y Vene Boules incrustados con bronce y nácar, consolas doradas sitas de fantasía, confidentes, columnas y pedestales, tuas de bronce, mármol, terracotta y porcelana, jard jarrones japoneses, cojines pintados y bordados de seda cuero, chiches, alfombras de una pieza y tripe cortada, dros al óleo y grabados, lámparas a gas y luz eléctrica,

ESCRITORIOS. —Un escritorio importado de cortina roble ricano, con un archivador y sillón de roble, escritorios tro y medio ministro, mesas talladas, escritorios altos nes giratorios y pisos altos, amoblados de cuero pe compuestos de sofá, sillones y cuatro sillas, cajas de con pedestal, prensas de copiar, estantes para libros tos y cerrados, útiles de escritorio, bronces, pedestales lumnas, cuadros al óleo y grabados, lámparas eléctric pie con pantalla, alfombras de centro, pisos, cortinajes fas eléctricas y a gas, etc.

COMEDORES.—6 amoblados estilos inglés, americano, Rena to y otros con espejos biselados y mármoles de varios res, mesas de correderas y fijas, sillas respaldo alto y tapiz cuero, enjuncadas y asiento madera, carpetas de Servicios de loza inglesa, plaquées, cristalería, cuch centros de mesa, trinchantes en estuche, aparadores y ches sueltos, cuadros al óleo, cortinajes, lámparas, etc.

DORMITORIOS. —10 amoblados estilo inglés, americano, Lu y otros con roperos de 1, 2 y 3 cuerpos, con espejos dos y mármol de varios colores, guarda ropas, con y s pejo, peinadores, cómodas, veladores, mesitas toilette, cios de lavatorio, catres de bronce, cunas de bronce, co ra guaguas, colchones de lana y crin, frazadas, sobre útiles de toilette, biombos, cuadros religiosos, cortinajes fombrados, etc.

VARIOS.— Un gran lote de alfombras usadas, baños de fierro lozado, calentadores Geisser, Califont, Vesubio, etc., dores a carbón, cocinas a gas y económicas, estufas cas y a parafina, bodegas de fierro para botellas, carnice tantes, jaulas para pájaros, sillas de montar ingleses y tiro solo, un lote de arneses nas, arneses de parada y tiro solo, un lote de arneses pletos, plantas en tina, etc.

UN AUTOMOVIL METZ DE 6 CILINDROS TURISMO, ASIENTOS, EN PERFECTO ESTADO, UN CHANDLER 6 CILINDROS, PARTIDA AUTOMATICA, MAGNETO B UN CARRETON DE 4 RUEDAS CON CABALLO Y ARN Y DEMAS A LA VISTA HOY.

VICTOR ARAYA

MARTILLERO DE HACIE

25-M

Remate Público

del Club **SPORT NACIONAL**

SAN FRANCISCO 2260

COSTADO ORIENTE DEL MATADERO PUBLICO

Con motivo de la fuerte lluvia de ayer se suspendió el remate para mañana Jueves, a las 2 P. M.

Por liquidación de la Sociedad, venderé en remate público y al mejor postor, todas las instalaciones de este gran Stadium, construido con maderas de primera calidad, consistente en un gran anfiteatro, con extensas galerías, redondel armado con durmientes de roble pellín, corrales, pesebreras, grandes divisiones de maderas de pino y roble, gran cantidad de vigas, tablas, machihembradas, cuartones, etc., etc.

Este establecimiento se presta admirablemente para cualquiera industria tanto por su situación muy central, con tranvías a la puerta, como por su extensión y arriendo barato del piso.

Saldrá a remate por el bajo mínimum de 10,000 pesos, en un sólo lote, llave en mano, con todo cuanto contiene. Esas instalaciones costaron más de 30,000 pesos.

Para más detalles y antecedentes en mi oficina, San Diego 106.

ELEODORO ESTAY,

Martillero Público.

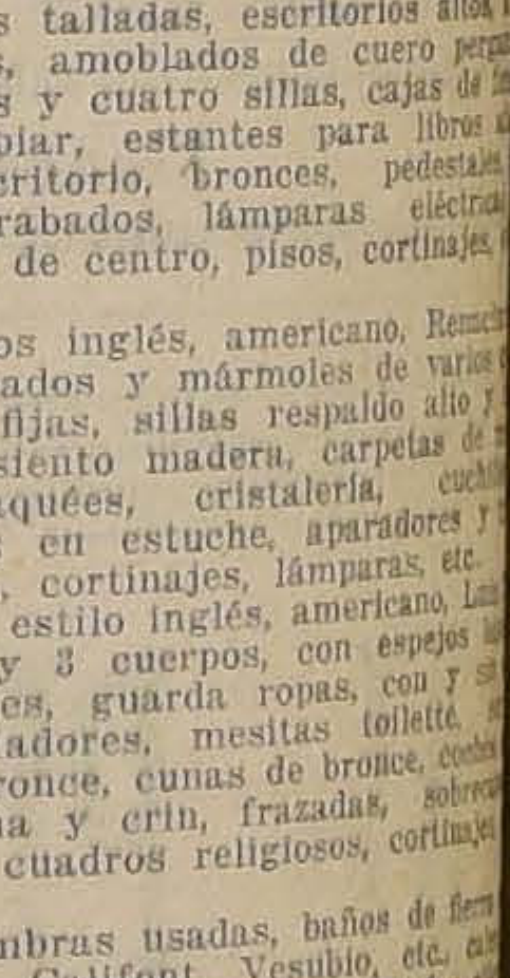

SASTRERIA H. LO

SAN ANTONIO

Con esta fecha se llevó a to el 29.o sorteo del conc trajes N.o 1, y salió fav el N.o 22. En el 3.o con semana, salió favorecido el

HAVANA - CHILI - ARGENTINE
TOBACCO COMPANY
CAPITAL: 2.000,000 de pesos oro americano

Esta Sociedad cuenta con extensos cultivos en Pinar del Río (Cuba) Maryland y Argelia.
Está constituída por antiguos y expertos fabricantes de la Habana y sus propósitos son: establecer una Gran Fábrica de Cigarrillos en Chile con maquinaria modernísima que abaratará el producto en proporción muy importante. Y otra Fábrica de Cigarros Puros en la Argentina para producir el Toscano Avanti y vitolas similares del Brasil y Hamburgo. En ambas repúblicas se establecerán grandes depósitos de tabacos en rama y de todos los mejores productos de las Fábricas de Cigarros de La Habana.
En breves condiciones para la suscripción de los $ 500,000 en acciones reservadas a Chile.

BELLAS ARTES

EN EL LOUVRE

(Traducido para "La Nación")

Cuando después de una ausencia de más de cuatro años, los cuadros del Louvre volvieron del destierro que los había sustraído a los azares de la guerra, habría sido fácil volver a colgarlos de los clavos que les esperaban en las murallas esas mudas salas estaban vacías; mostraban por todas partes esas huellas dejadas por un precipitado y que se asemejan a los estigmas de la devastación. Hubiese sido el partido del menor esfuerzo; probablemente, hubiese atraído menos críticas que cualquier otro; en todo caso, habría permitido satisfacer las legítimas impaciencias de los "amateurs", sin olvidar aún a ese gran público que pasea por el Louvre una curiosidad mal informada y cuyo respeto va hacia las nobles perspectivas de un palacio o hacia los recuerdos lejanos de la historia de Francia, tanto como hacia el genio de Leonardo o de Rubens.

Desde que sucedió al lamentado Paul Leprieur, M. Jean Guiffrey, aprobado por M. Henry Marcel, entonces director de los museos nacionales, como lo fué más tarde por el director actual M. d'Estournelles de Constant, creyó que el honor del más antiguo y más rico museo del mundo dictaba, a aquellos que consideran una gloria ser sus servidores, otros deberes.

Es preciso confesar que la prueba impuesta al público no fué breve. Es a fines de 1918 cuando volvieron los valiosos cajones de Tolosa. Blois devolvió sus últimos huéspedes durante el mes de Enero de 1919. El 10 de Febrero de 1919, se abrió en la sala La Caze, una exposición de las obras con que los museos nacionales se han enriquecido desde 1914, ya por adquisición, donación, o legado. Poco después, reinstalóse la Sala de las Siete Chimeneas, que reunía, alrededor del **"Sacre de Napoleón"** y de las **"Gabines"**, cuadros, hasta entonces diseminados, de David y de su escuela. Al mismo tiempo, las antiguas salas de dibujos se transformaban en pequeñas capillas provisorias, consagradas al culto de Leonardo, de Rafael, de Ticiano, de Rubens, de Rembrandt.

Fué solamente el 16 de Enero de 1920 cuando el Presidente de la República recorrió, el primero, las salas ilustres que se llaman Galería de Apolo, el "Salón Carré", la "Grande Galería du bord de l'eau", en las que se admitía al público desde el día siguiente. Ese largo lapso de tiempo ha sido empleado por el arquitecto en trabajos urgentes de limpieza y de restauración; por los conservadores, en la elaboración y ejecución de un nuevo arreglo general; y, a pesar de las apariencias, no se perdió el tiempo. Si un censor severo se siente inclinado a dudar del celo desplegado, yo le rogaría tan sólo que se informara de la marcha que ha seguido la reorganización de otros grandes museos, los de Italia, o los de Londres. La National Gallery ha sido sometida a precauciones muy diferentes de las que han sido aplicadas al Louvre. Sin embargo, nadie pretenderá que en Inglaterra la vida haya sido alterada tanto como en Francia por la catástrofe universal.

Ahora bien, en la National Gallery el trabajo no está más avanzado que en el Louvre, y la "Wallace collection" permanece enteramente invisible. Los conservadores de las galerías de Londres, como sus colegas parisienses, saben que, en un museo que, salvo caso de necesidad, debe hallarse constantemente a disposición del público, las ocasiones de un nuevo arreglo general son muy raras, pues este nuevo arreglo es imposible a no ser que las galerías estén cerradas durante un tiempo bastante largo.

Si se da una ojeada a la historia del museo del Louvre, se ve que, en el espacio de un siglo, aproximadamente, no ha habido más de tres o cuatro operaciones de este género: después de 1815, en 1849, en 1900 y en 1919. Aún, el arreglo de 1900, provocado por la edificación de una nueva sala consagrada a la **"Vida de María de Médicis"**, por Rubens, no era, a pesar de su importancia, sino parcial. En cambio, la situación del Louvre en 1849 puede ser, con mucha justicia, comparada a la de hoy. Una gran parte del museo caía, literalmente, en ruinas. La Asamblea Nacional votó un crédito de dos millones (suma considerable en ese entonces), tanto para los trabajos de reparación como para un arreglo más racional de las colecciones.

Es entonces, sólo entonces, (no les parezca mal a los que creen más antigua la tradición), cuando el **"Salón Carré"**, que no se llamaba aún sino el **"Grand Salon"**, recibió la destinación que debía hacer célebre su nombre, haciéndolo sinónimo de "lugar en que se hallan reunidas obras maestras de todas las escuelas". A ese respecto, tenemos un curioso testimonio de Prosper Merimée, quien, en un artículo de la **"Revue des Deux Mondes"**, atribuye esa iniciativa al pintor Jeanron, director del museo, y la aplaude.

Sin embargo, el "Gran Salon" de 1849, no contenía sino cuadros de escuelas extranjeras. Los franceses estaban excluídos de él. Más tarde, Poussin, Claude Lorrain, Le Sueur, Philippe de Champaigne, Jouvenet, Rigaud, penetraron allí, al lado de algunos primitivos franceses, flamencos y alemanes. Era una imponente acumulación de obras maestras y también de obras de diverso valor, de las cuales seguramente ninguna era despreciable. Pero hacía falta la armonía. Faltaba materialmente, por el hecho de la desproporción demasiado grande entre los cuadros, puesto que en la misma sala se encontraban algunas de las telas más vastas y varios de los más pequeños "panneaux" del Louvre; Holbein y Clouet se hallaban vesinos a Veronés. En cuanto a la armonía moral, no estaba menos comprometida, ya que no es tan sólo por el formato que Holbein y Clouet difieren de Veronés. No digo yo que tales contrastes carezcan de interés. Confieso que pueden ser instructivos. Pero sucede con ellos lo que con la disonancia en música. No hay que abusar de ella. Por agradable que sea a veces, la disonancia no es, en una composición bien establecida, sino un accidente. La base normal y permanente de la música, es la armonía, y la armonía supone que la afinidad se sobrepone a desemejanza. Lejos de nosotros la idea de renunciar a las lecciones que sugiere la comparación de los maestros y de las escuelas. Pero conviene que la comparación se haga en una atmósfera de concordia soberana. El ojo y el espíritu quedarán satisfechos, como el oído se complace en el acorde producido por una juiciosa combinación de timbres e instrumentos.

No es un vano deseo de novedad lo que ha inspirado los cambios actuales. Se ha hecho un esfuerzo para no contrariar las costumbres del público cada vez que esas costumbres no eran condenadas por una razón de orden general.

Un conservador de museo, considerando la parte verdaderamente espiritual de su arte, debe buscar desde luego una clasificación adaptada en lo posible a la configuración de los locales y conforme a la verdad histórica. Una vez ideado el plan de conjunto, en sus grandes líneas, el conservador de museo, cuando pasa a ponerlo en práctica, debe proponerse dos objestos, que no siempre es fácil conciliar: la buena presentación individual de las obras y el buen aspecto de las salas.

Estas preocupaciones no son ciertamente inéditas. Los conservadores de antaño querían también exponer los cuadros según un método que fuese a la vez agradable y lógico. Pero, por efecto inevitable de lo que es la vida de un museo, el orden se destruye poco a poco. Es preciso colocar las nuevas adquisiciones. Esto no puede hacerse sino a expensas de telas ya expuestas. Mientras más se multiplican los arreglos locales, más daño hacen al plan general. De donde resulta que, al cabo de diez, veinte, o más años, la primera disposición se halla como alterada por aluviones sucesivos.

PAUL GAMOT

(Continuará)

Esa tos majadera y pertinaz, que lo extenúa y debilita, cederá en el acto ante las
Pildoras Pectorales del Dr. Scott

MAQUINAS AFEITAR
NAVAJAS BARBA
ASENTADORES
PPECIO BAJO FIJO
Mercería Matas
Fundada en 188C
DELICIAS 2780,
PORTAL EDWARDS

VIDA SOCIAL

EN LA LEGACION ARGENTINA.—

Al abrirse la puerta emerge un ámbito de flores. Dos, cinco, diez, quince, treinta canastos embalsaman el aire y, doquier se mira, hay rosas, orquídeas, claveles y dalias.

Abriéndose paso entre la multitud elegante avanza la dueña de casa, radiosa, tendiendo sus manos blancas de reina, en un ademán de hospitalidad sincera y generosa.

Viste un traje negro, sujeto en los hombros con cuentas de corales, adornado con encajes de chantilly y, en ese ambiente de flores, sin duda predomina su juventud y su belleza.

La concurrencia danza con la satisfacción con que se es feliz, en una casa amiga; y he ahí el triunfo de ese trozo de tierra argentina que sabe ser chilena en Mayo como sabrá ser en Septiembre argentina la casa de Chile en Buenos Aires.

INTERESANTE CONFERENCIA.—

Hoy Miércoles a las 6 P. M., el señor don Ismael Valdés dictará en el Club de Señoras una conferencia sobre "Nuestro régimen de elección presidencial".

Se invita al Cuerpo Diplomático, a los políticos y a la sociedad de Santiago.

Se ruega ser puntual.

CLUB DE SEÑORAS.—

Mañana Jueves 27 se efectuará el té de despedida en honor del señor don Manuel García Jove y familia. Las adhesiones se reciben en la secretaría del Club.

El Sábado 29 se verificará el té que quincenalmente ofrece la institución a la sociedad de Santiago.

Las mesas deben pedirse con anticipación.

MATRIMONIOS.—

Circula el siguiente parte:

"Luis Alberto Cariola y Carmela Moreira de Cariola participan a usted el matrimonio de su hija Josefina con el señor Patricio Achurra Plaza, efectuado privadamente el 25 de Abril próximo pasado.

Santiago, Mayo de 1920".

—Ayer se efectuó privadamente, en casa de la novia, el matrimonio de la señorita Inés Mujica L., con el señor Eduardo Roa B.

Sirvieron de patrinos por parte de la novia el señor Rolando Patiño Mac-Iver y la señora Rosa P. de Patiño y por parte del novio don Federico Roa Urzúa y señora Elena C. de Roa.

En la ceremonia civil sirvieron de testigos los señores Juan Aris Barrera y Rolando Patiño por parte de la novia y los señores Humberto López Barrera y el doctor Stuardo por parte del novio.

Puso las bendiciones el presbítero don Luis Roa Urzúa.

Se ha concertado el matrimonio del señor Carlos Kunstmann con la señorita Matilde García G.

—En Los Angeles se ha concertado el matrimonio del señor Adolfo García Valdés con la señorita Elena Antoine Rojas.

NACIMIENTOS.—

Ha nacido Alvaro Sergio, hijo del señor César Bunster y de la señora Otilia Briceño de Bunster.

A EUROPA.—

En el mes de Julio próximo partirán a Europa, el señor don José Florencio Valdés Cuevas, señora Juana Ossa de Valdés Cuevas y familia.

—Próximamente se dirigirán también a Europa, el señor Alberto Parot, señora y familia.

BANQUETE.—

El Sábado próximo a las 8.30 P. M. se llevará a efecto en el Club de la Unión el banquete ofrecido al señor Manuel Bulnes Calvo, con motivo de haber sido ascendido a teniente coronel.

Las personas que deseen adherir, pueden pasar a retirar sus tarjetas a la Tesorería del Club.

A BOLIVIA. —

Ha partido a Bolivia, contratado por el Gobierno de ese país, el ingeniero civil señor Juan Antoine.

CONCIERTO.—

El Sábado próximo se llevará a efecto en el Teatro Unión Central a pedido de nuestra sociedad, que ha tenido ocasión de admirar al eminente pianista Emeric Stefaniai, el concierto organizado en su honor con motivo de su despedida de Santiago.

En su parte orquestal este concierto estará dirigido por el señor Juan Casanova Vicuña, que tan aplaudido fué en el recital efectuado en el Teatro Municipal con la colaboración de este gran pianista.

ENFERMOS.—

Mejor de salud sigue en el Pensionado del Salvador el señor Juan Oddone.

Continúa delicado de consecuencias del accidente automovilístico de que fué víctima hace días, el señor Eugenio Ossa Lynch.

DON JOSE MARIA VALDERRAMA.—

Se encuentra delicado de salud y guarda cama, el señor don José María Valderrama.

BAUTIZO. —

En Valparaíso ha sido bautizado en la iglesia de la Matriz el niñito Vicente del Rolando Vigneaux G., hijo del señor M. Eduardo Vigneaux F., y de la señora doña Rosenda del Carmen Godoy de Vigneaux. Sirvieron de padrinos el señor don Luis A. Chacana y la señora Carmen Santibáñez de Chacana.

MANIFESTACION. —

Con motivo del aniversario argentino, los comedores de la Bolsa Comercial ofrecieron ayer tarde una manifestación de simpatías en honor de los corredores de esa nacionalidad, señores Isidoro Sigal y Eugenio Paulacci.

La manifestación se verificó en el salón de transacciones de la Bolsa; ofreció la manifestación el director señor Jorge G. Huidobro, contestando los festejados.

Asistieron a esta manifestación los señores Patricio Aldunate, Alejandro Fierro, Jorge G. Huidobro, Alberto Merlet, Francisco Gómez, Luis Aldunate, J. M. Balmaceda, Carlos Rivas Vicuña, Genaro Prieto, Víctor Silva Y., Roberto Matte, Alfredo Mardones, Jorge Sutil Prieto, Carlos Cuadra Garay, Roberto Ugarte, Enrique Guzmán, Marcos Cánepa, Alfredo Araya, Manfredo Montt, Nicomedes Ossa Prieto, Joaquín Ossa, Luis Cruchaga O., Carlos Ossa Prieto, I. Garcés, Enrique Bruner, Jorge Hurtado Concha, W. Hewrtz, Alfredo Silva Cortés, J. M. Vidal, Héctor Guzmán, Ramón Cerda, Armando Band, Ricardo Lyon C., Guillermo Ugarte, Ricardo Matte Barceló, Ernesto Ross F., Enrique Morandé, Luis Morandé, L. Arrieta, Guillermo Gellona, A. Díaz, Carlos Latorre, H. Ebensperger, A. Heimpell, J. L. Mackenna y otros.

¡FRIO! ¡HAMBRE! — (Parodia).

Era una tarde fría y nebulosa, cuando llegó a mis puertas un anciano de blanca cabellera y con triste amargura, me dijo, señor... mis pobres se mueren de hambre y de frío! mi despensa está vacía no hay un grano en ella!...

¿Qué hacer? — Y un sollozo cortóle la palabra y salió lentamente con pesados pasos como indicando que ya se le agotaban las fuerzas. . .

¡Yo me quedé petrificado y pensando en los sarcasmos de la vida! Unos nadando en abundancia y otros inocentes por faltas de sus mayores, muriéndose de hambre y de frío!

Por qué Dios mío es la vida así? ¡Pensé! ¡Llamé! ¡Pedí, y fuí oído!. . . Una almita blanca me escuchó y me dijo: mi violín sonará para esos pobres y habrá granos en la despensa: ¡a pesar de mi promesa, desde que él partió, para las regiones, donde no se vuelve más. . . Tocaré!

También oyó mi pedido otro gran corazón, escuchó y tembló ante tanta desgracia y ofreció su gran talento, de arte y de amor, que hace llorar y sentir, con sus tiernas notas arrancadas al piano.

¡Y oiremos en el concierto del Jueves a estos dos magos del divino arte; tocar como no lo han hecho nunca, para los pobres que tienen hambre y que tienen frío, dándole con creces, (como el personaje del cuento) Fuego y Pan! Gracias, Marta Canales. Gracias, Emeric Estefaniai. — **Charitas.**

LOS BIOGRAFOS. —

Siguen los biógrafos constituyendo el más novedoso y concurrido espectáculo en la presente temporada.

Si bien los conciertos que últimamente se han efectuado y algunos otros teatros han reunido numeroso público, ello no obsta para que los cines mantengan siempre una crecida concurrencia que ya llega a serles peculiar.

Las grandes seriales, las noches en que actúan las estrellas del arte cinematográfico, a las cuales una inteligente propaganda les ha dado tanta popularidad, alcanzan éxitos que si no son difíciles en otros espectáculos, son, sí, menos comunes.

Salas como el Alhambra, el Splendid, el Brasil, el Setiembre, Garden y el Unión Central, constituyen sin duda agradables centros de reunión; pues, aparte de congregar en ellas una concurrencia distinguida, agregan a su espectáculo cinematográfico, buenos conjuntos musicales que les proporcionan un mayor atractivo; hacen de sus programas un espectáculo más completo y de mayor interés para el público que gusta de él. Quizá sea éste el motivo del ascendiente que mantienen estas salas en nuestra sociedad.

MISS MAUD ALLAN.—

Reproducimos un artículo de "La Nación" de Buenos Aires, sobre el arte de la bailarina clásica Miss Maud Allan.

Así se expresa el crítico: "La danza — dicen los estetas y los sociólogos — es la primera de las artes; de la necesidad de desgastar el exceso de vitalidad proceden los juegos y el baile; del ritmo en los movimientos proviene la música, de su gráfica la pintura y la escultura.

Convengamos en que para ser el antecesor de tanta creación, el baile no ha adelantado mucho. Los monumentos egipcios y griegos nos muestran ya, desde hace tres mil años, las actitudes y los gestos de la belleza, la emoción y la expresión en el movimiento; la civilización romana, la Edad Media, el Renacimiento, no nos dieron, en cuanto a la danza, más que el "regret" de la antiguedad clásica. Su renovación era pues una necesidad humana; era, más que todo, un progreso; y así como Rodin y Falguiere se inspiraron en aquellos monumentos para sus obras de escultura, Miss Maud Allan, los ha estudiado igualmente para sus composiciones coreográficas. Los ha estudiado en verdad, con espíritu moderno, los ha imitado consigo misma, tomando de ellos las líneas generales, la armonía de la silueta, el dibujo y el color de las masas en actividad, pero infundiéndoles sentimientos actuales, expresiones de cierta complicación que confina con la mímica".

Miss Maud Allan, llegará a Santiago, en la combinación del Lunes próximo. Su estreno, en el Municipal, se ha fijado para el día 8 de Junio. En la secretaría del Municipal se ha abierto un abono a seis representaciones de tarde, en las cuales Miss Allan, interpretará las mejores piezas de su extenso repertorio.

Una cabellera naturalmente ondulada

El buen stallax no solamente produce el mejor shampoo posible, sino que además tiene la propiedad peculiar de formar una natural y pronunciada ondulación en el cabello, efecto que seguramente desean casi todas las damas. Una cucharadita de las de café llena de granulados stallax disueltos en una taza de agua caliente, deja amplio margen para hacer un magnífico lavado de cabeza y da al pelo una brillantez y suavidad que ninguna otra cosa conocida puede proporcionar. Es totalmente inofensivo y puede comprarse en casi todas las droguerías. Como hasta ahora ha sido poco usado para este propósito, el stallax sólo se vende en paquetes con sello original, conteniendo cada paquete la cantidad suficiente para veinticinco o treinta shampoo.

MY LORD
Cigarrillos hechos
CON TABACO MARYLAND

ACIDOS PELIGROSOS EN EL ESTOMAGO QUE ARRUINAN LA DIGESTION

Generalmente, Dispepsia, Indigestion, etc., son causados por Estómago ácido. Un especialista dice lo que se puede comer y cómo prevenirlo

Dispepsia, indigestión, catarro en el estómago, gastritis y prácticamente todas las formas de desórdenes del estómago son causados en la mayor parte de los casos por un exceso de ácido hidroclórico constituído en el estómago. Se dice que nueve casos de diez que sufren de indigestión, tienen estómago ácido. Ellos, por lo tanto, deben evitar el comer alimentos en su naturaleza ácidos o los cuales por acción química en el estómago desarrollan acidez. O ellos pueden evitar dietas desagradables y comer casi todo lo que gusten, razonablemente, si simplemente neutralizaran el ácido excesivo en el estómago, tomando dos pastillas de Magnesia Divina en un cuarto de vaso de agua caliente después de las comidas.

Probablemente no hay medio mejor, más seguro y más digno de confianza para conservar el estómago puro y libre de ácidos peligrosos que Magnesia Divina. Se usa extensamente para este fin. No tiene acción directa en el estómago y no es un digestivo de alimentos, pero sólo dos pastillas tomadas en agua, neutralizarán todo el ácido excesivo que pueda estar presente en su estómago y evita su formación. Neutralización de ácido en el estómago con Magnesia Divina elimina la causa completa de mal del estómago y su comida se digerirá natural y saludablemente sin la necesidad de medicinas para el estómago o digestión artificial.

Si Ud. sufre del estómago consiga un frasquito de Magnesia Divina con algún buen droguista y pruebe este plan. Coma lo que quiera en su próxima comida y vea si no es éste el mejor consejo que ha tenido sobre "lo que se puede comer y evitar indigestión".

AUTOMOVIL PARTICULAR
7 asientos, nuevo precio, baratísimo se arrienda por hora.
MONEDA 1015, o TELEFONO 1476
31-m

FUERTE DEMANDA DE
Camiones "FORD"
DE UNA TONELADA

Se ha agotado rápidamente la partida que recibimos a principios de mes y que había sido vendida en su mayor parte por llegar.

ESTA SEMANA RECIBIREMOS

una nueva remesa de estos indispensables, prácticos y económicos camiones.

Recomendamos a los interesados pasar a inscribir su orden anticipadamente.

Departamento de Automóviles
CATEDRAL 1037
GIBBS & Co.

OFRECEMOS
Empaquetaduras para todos usos
Correas de la mejor calidad
Aceite para máquinas de distintas clases
Grasa de pino y consistente
A PRECIOS CONVENIENTES ENCONTRARA EN LA
Casa SANTIAGO WEBB & Co.
CASILLA 1767:-:ESTADO 156-158-170 :-: TELEFONO INGLES 3176-3177

SOBRETODOS

De la afamada

CASA

170 Piccadilly
Londres W.

"Desborough's

Premiados con las únicas Medallas de Oro en las Exposiciones de Paris, Bruselas & Milán 1920.

Unicos Agentes
JOHN MELROSE & Co.

LLEGÓ

Un selecto surtido de estos
Sobretodos de Gran Moda

ESTILOS Y CORTE IRREPROCHABLE

HAY MODELOS EN

GABARDINAS
COVERT-COATINGS
HOME-SPUNS
TWEEDS
IMPERMEABLES, ETC.

Desde el Lunes están a la Venta

LA CASA ESCOCESA

John Melrose & Co.

TELEFONO 1905 -:- 137 AHUMADA 137 -:- CASILLA 243

"LA NACION"

Tarifa de Suscripciones

ANUAL.	$ 50.00
SEMESTRAL. . . .	$ 26.00
TRIMESTRAL . . .	$ 14.00

Las remesas de dinero se pueden hacer por medio de LETRAS BANCARIAS o GIROS POSTALES, a la orden de LA NACION de Santiago.

Papas Amarillas para guarda

vendemos desde un saco, puesto a domicilio.

Sacos vacíos 2¼ lbr. y paperos a precios bajos, entrega inmediata.

J. CIANGHEROTTI ANSELMI & CIA

M. MONTT 2951, ESQ. MEIGGS - TELEF. ING. 128, Esta

Sociedades Anónima

Asociación de Productores de Salitre de Ch

JUNTA GENERAL EXTRAORDINARIA

Conforme a lo dispuesto en los Estatutos, se cita a los asociados a Junta General Extraordinaria que tendrá lugar el nes 28 del presente, a las 3 P. M., en la sala del Directorio Asociación, para someterles el siguiente proyecto de modif del artículo 6.o transitorio de los Estatutos;

El plazo de dos años que señala el artículo 6.o transit los Estatutos para que los señores asociados queden en li de acción, en caso que no se lograse obtener antes la a del 90 por ciento de la producción, se amplía hasta el 30 d nio de 1921".

Si este proyecto no mereciere aceptación, se pondrá en vo el mismo proyecto reemplazando la fecha de "30 de Junio" de "30 de Abril".

Valparaíso, Mayo 11 de 1920.

CARLOS SOUBLETTE,
Gerente.

28-M

"LA VALPARAISO

COMPAÑIA DE SEGUROS CONTRA INCENDIOS, RIES MARITIMOS, ETC.

COCHRANE N.o 879

VALPARAISO

Capital Subscripto. . .	**$ 2.000,000**
Capital Pagado.	**1.000,000**

Banqueros Banco A. Edwards & C

CONSEJO DIRECTIVO

Presidente:	Vice-Presidente
Don JORGE ETCHEGARAY	Don C. GORDON JOHN

CONSEJEROS

Don MAX FONTAINE	Don EDUARDO DEVES
Don FRANCISCO SAMPAIO	Don ARTURO GARCIA

Don JOSE M. RIOS ARIAS

GERENTE

Don RICARDO SWETT O.

Agentes Generales en Santiago:

JORGE PHILLIPS Y Cía.

AGUSTINAS 1120

Agencias en todas las principales ciudades de la pública.

Compañía Transatlántica

DE BARCELONA

VAPORES CORREOS ESPAÑOLES

LINEA DEL PLATA – MEDITERRANE

El lujoso y rápido vapor

"VICTORIA EUGENIA"

saldrá de Buenos Aires a principios de JUNIO, haciendo escala en Montevideo, Canarias, Cádiz, Almería y Barcelona.

AGENTES EN VALPARAISO:

Pereda, Martínez & Co.

COCHRANE 653. — CASILLA 898

SUB - AGENTE EN SANTIAGO:

JOSE MONSERRAT

Bandera esq. Agustinas :-: Casilla 21

Casas para Escuelas

Pídense propuestas públicas para dotar de local a la Escuela N.o 24 de este departamento, dentro del radio que se indica, y por la renta anual de $ 9,600.00.

Radio: Avda. Independencia, ambas aceras, Dávila, Rosario, Pinto y Colón.

Las propuestas se abrirán en la Sección Locales de la Inspección General de Instrución Primaria, el 29 del actual, a las 15 horas, en donde se darán los datos que se soliciten.

EL INSPECTOR DE INSTRUCCION PRIMARIA.

29-M

Para la TOS
GUAYACOLINA
LABORATORIO CHILE. - Santiago.

26-M

"EL VICIO DEL ALCOHOL DEBILITA EL ESPIRITU, DEGENERA A LA RAZA Y CONDUCE A UNA VEJEZ TRISTE Y PREMATURA".

COMISIONISTA

establecido en Valdivia. Acéptanse representaciones a comisión, de Temuco al sur.

Ofertas por carta a

M. L. R., DELICIAS 991

3668-29-m

PATENTES DE INVENCION

Al Ministerio de Industria se han presentado:

El señor **JOSEPH HENRY ADAMS,** pidiendo patente de invención para "Mejoras en los métodos para transformar hidrocarburos pesados en otros más volátiles y de menor peso específico." 31-M.

El señor **OSCAR VOSBURGH PAYNE,** pidiendo patente de invención para "Mejoras relacionadas con los procedimientos de lubricación automática de los mecanismos de recámara de armas de fuego de mano." 31-M.

Don **VICTOR A. SHAN,** pidiendo patente de invención para "Un nuevo tipo de bote o embarcación destinada a la navegación fluvial". 31-M.

Se da este aviso para los efectos de las disposiciones reglamentarias correspondientes.

EL JEFE DE LA OFICINA DE PATENTES DE INVENCION

Pida en todas las Boticas nuestro Jarabe de

QUEBRACHO COMPUESTO

Muy eficaz contra los Catarros bronquiales, Asma y Afecciones del Pulmón

LABORATORIO CHILE Santiago

27-ab

Señores IMPORTADORES de AZUCAR

EL CENTRO AZUCARERO DE TUCUMAN (Argentina), OFRECE:

Azúcar granulada lavable, a $ 138.00 mc. chilena, los 100 kilos.

Agregando derechos aduanas, $ 6.75 mc. chilena, los 100 kilos.

Flete transportes, $ 10.00 mc. los 100 kilos.

Mermas elaboración 12 o|o, $ 18.60, mc. chilena los 100 kilos. —Garantida por el suscripto.

Gastos que cobro por elaboración, $ 2.00 mc. chilena los 100 kilos, dan un total de $ 173.35 por cada 100 kilos, o sea, $ 80.65 el quintal de 46 kilos, equivalente a $ 30 más barato de los precios actuales de plaza.

Mayores datos:

JOSE ROVANO, Castro 70.

Puerto San Antonio

De ocasión véndese un lote de 16,000 metros, terreno de esquina, a $ 15 metro. Están al lado del camino plano, a 20 metros de altura sobre éste e inmediatamente detrás de los chalets de la Empresa Holandesa. Tienen vista dominante sobre la bahía y quedan muy cerca del muelle de pasajeros. Al lado se ha vendido a $ 16 metro.

GUZMAN, SILVA Y Cía.
Huérfanos 1243.

OCASION

Inversión de capital

Véndese magnífica propiedad recién construída, en calle MONEDA. Consta de tres casas que producen $ 755 mensuales.

Precio: $ 75,000

CARLOS LATORRE H.
Catedral 1109

La Salvadora

SOCIEDAD DE SEGUROS MUTUOS SOBRE LA VIDA

Habiendo fallecido el asegurado de Arica, señor Fortunato del Piélago, tenedor de la póliza hasta por $ 20 mil, número 371, se avisa a los señores asegurados que, en virtud del artículo 6, de su contrato de póliza, deben pasar a la oficina de la Compañía, Morandé 57, a pagar la respectiva cuota mortuoria.

EL GERENTE.

Santiago, 26 de Mayo de 1920.

ASOCIACION — DE — Productores de Salitre de Chile

Calle Prat 132, edificio del Banco Londres y Río de la Plata Ltdo., tercer piso

Se avisa a los interesados en la compra de salitre, se sirvan recurrir a las Oficinas de la Asociación de Productores de Salitre de Chile, para la cuestión de precios, fechas de entregas y demás condiciones que establecen los contratos respectivos.

EL GERENTE.

Aceites de Bacalao y Esp

TONICOS Y NUTRITIV

Aceite de Hígado de bacalao al vapor blanco y obscuro
Aceite de bacalao L y Keep
Aceite puro y creosotado B
Extracto de bacalao Wamp
Extracto de Malta puro Kep
,, c| Aceite bacalao
,, ,, Hemoglobina
,, ,, Hipofosfito Ke
Extracto de Malta puro P.
,, ,, c| Aceite
Palatol puro y creosotado P.
Hipofosfito Hemáticos P. D.
Emulsión de bacalao Scott
Carmina Lefranc
Extracto de carne Liebig
Hematogen Homel
Hemoglobina arsenical S

Ofrecen ARESTIZABAL y
VALPARAISO

LA NACION

Santiago, 26 de Mayo de 1920.

UN EJEMPLO QUE CAE EN EL VACIO

A medida que el costo de la vida va haciéndose más elevado, el clamor público toca naturalmente los límites de la desesperación .La riqueza privada no ha aumentado en los últimos doce meses y ninguna perspectiva de prosperidad cercana viene a refrescar el cuadro pesimista que todos los jefes de hogar se trazan en los momentos actuales. Es necesario hacer algo en semejante situación y cuando cada ciudadano se cansa de la estéril queja individual o colectiva, cuando ya la manía de las responsabilidades ha quedado satisfecha momentáneamente con culpar a tal o cual comerciante de un fenómeno cuyas consecuencias él mismo está sufriendo, toda la acción pro-abaratamiento de los consumos se uniforma en un sólo camino: el de dirigirse al Gobierno.

Es ésta una de las enfermedades atávicas del criterio latino. Se le pide al Gobierno con el mismo fervor y con mayor acritud con que en los siglos pasados se impetraba del cielo, que acudiese a remediar las menores dificultades de la vida diaria. Nuestras democracias se limitan a descansar en el Estado cada vez que necesitan la solución de algún problema y cuando esta solución no viene, sufren pacientemente las consecuencias tal de culparlo rudamente de la situación.

En los países sajones — especialmente en los Estados Unidos el sentimiento de la defensa y la conservación pública, ha perdido menos tiempo en peticiones y en recriminaciones y ha obtenido por el milagro de la cooperación particular, mayores resultados que los que habría podido dar para esta gran causa del bienestar común, el mejor y más bien concebido conjunto de medidas legislativas.

Así, creemos que no habrá pasado inadvertido para nuestros lectores, un telegrama de Estados Unidos, publicado hace algunos días por LA NACION, en el cual se da cuenta del acuerdo patriótico adoptado por los bancos de Chicago, en orden a proteger preferentemente por medio del crédito a los comerciantes y a los productores de artículos de primera necesidad. En esa metrópoli del capital y la industria, las instituciones de crédito han hecho presente a los mercaderes de objetos de lujo o de géneros supérfluos, la conveniencia de liquidar cuanto antes sus existencias y de no volver a renovarlas en la vasta escala de los años de la prodigalidad creada por las ganancias de la guerra.

En resumidas cuentas, la poderosa organización bancaria de la segunda ciudad comercial de la Unión, cambia el sistema de los créditos, a fin de obtener una mayor producción de artículos de consumo que permita abaratar la vida. Deja a un lado al comercio de lujo que engendra necesidades desmoralizadoras para dedicarse con todas sus fuerzas a la protección de los que al abastecer al pueblo crean nuevas fuentes de riqueza.

La campaña, tan sabiamente orientada por los dueños del dinero en ese mercado, es una verdadera consecuencia de las advertencias de los economistas norteamericanos, y viene a completar la acción del controlador Hoover. Este gran organizador de la resistencia contra la acaparación y el provecho ilícito, obtuvo más con sus recomendaciones insistentes en pro de la economía particular, que las mejores leyes que hubieran podido dictarse con pleno conocimiento anticipado de sus efectos en la práctica. Puestos los ciudadanos al servicio de un plan de sabio aprovechamiento y distribución de los elementos necesarios para la subsistencia, el esfuerzo individual de cada uno contribuyó al más grandioso de los éxitos colectivos.

Ninguna de las medidas adoptadas por la oficina central del control alimenticio habrían podido cumplirse sin esta obediencia y cooperación ramificada hasta el infinito. Y este concurso no habría podido obtenerse si la dirección no hubiese tenido el cuidado de vulgarizar hasta la exageración sus cartillas, pletóricas de recomendaciones y de consejos sobre la forma práctica de aprovecharlo todo y de no desperdiciar nada en el consumo de artículos de subsistencia.

¿Qué sabemos los chilenos de los métodos de aprovechamiento? ¿Cuándo hemos hecho la guerra a lo supérfluo, ni quién se ha preocupado jamás de dar la forma práctica y bien difundida a los reglamentos de la sobriedad en el comer, en el vestir y en el vivir de las gentes? Somos por naturaleza amigos de las comodidades ilimitadas y pretendemos disfrutar de ellas sin consideración alguna a las restricciones porque atraviesa el país. Todos los ciudadanos tienden a gastar sin tasa ni medida y ninguno se preocupa de consumir lo estrictamente necesario sin malbaratar nada que pueda ser útil a los demás o a uno mismo en el día de mañana.

Esta afición al despilfarro no crea sino nuevas fuentes de derroche. Lo que hoy es un lujo mañana será una necesidad imprescindible. Cada generación ha ido así cargándose con un bagaje de nuevos hábitos que para las anteriores habían sido meros accesorios y hasta sibaritismos. Si comparamos los artículos que hoy se requieren para la alimentación de todas las clases sociales con los que usaron nuestros antepasados, se verá cuán larga es la lista de cosas que en otro tiempo fueron supérfluas y que hoy son esenciales, aún cuando el rendimiento del trabajo individual no se haya intensificado ni la humanidad sea más robusta y eficiente que en otros tiempos. No nos halaga la idea de que unos cuantos artículos de diario puedan conseguir una reacción saludable en las costumbres, pero vale la pena meditar a qué extremos puede llevarnos esta carrera desenfrenada hacia la complicación de los gustos y de las comodidades elementales de la existencia.

Nuestro país rechaza, por ejemplo, el azúcar granulada, y proscribe las carnes que no sean de primera y más espléndida calidad. En las otras calidades habría sin embargo donde consumir sin perder nada en materia de buena alimentación. Pero cada día es más difícil conseguir una reacción de cordura. Entre tanto este sistema aumenta la escala general de los precios y las capas inferiores de la sociedad se mueren de miseria sin poder seguir este movimiento ascendente.

Los banqueros norteamericanos nos dan ahora un ejemplo de sobriedad y de sana economía. En nuestro país donde la organización del crédito está orientada en sentido inverso, obtiene seguramente mayores facilidades el que pueda pagar mejores intereses y dar mayores garantías. El sistema no tiene orientación filosófica alguna, pero el paso dado por las instituciones norteamericanas hace pensar que se podría obtener un gran progreso moral y material imitándolas aquí. La riqueza y la prosperidad comercial no desaparecerían con esto. En breve plazo no harían sino evolucionar para volver decuplicadas a la balanza de los ahorros y de los consumos de un pueblo entero. Somos pesimistas, volvemos a repetirlo, por lo que toca a Chile en esta materia. Pero es altamente útil dar a conocer cuadros tan distintos al que ofrece nuestra sociabilidad, con la lejana esperanza de que los reveses y las lecciones multiplicadas de las buenas experiencias ajenas y terminen por crear una corriente irresistible de opinión hacia la cooperación individual en la campaña grandiosa por la sobriedad y la economía nacionales.

MAGNIFICA PROPIEDAD DE RENTA

Con frente a las calles Escanilla, Nueva Valdés y Colón, consta de 60 casas de habitación para obreros, compuesta cada una de dos piezas, patio y cocina.

Superficie: 3,546 metros cuadrados.

Construcción de cal y ladrillo y techo de fierro galvanizado.

Facilidades de pago.

Deuda: $ 50,000.

PRECIO: $ 160,000

Freudenburg & Balmaceda

380 — MORANDE — 380

EN AV. MACUL, PROXIMO A IRARRAZAVAL

VENDO SITIO

Mide 2,836 metros cuadrados de superficie. Cerrado con muralla de adobes en tres de sus costados, el frente con cierro de alambre. Plantaciones de árboles frutales, parrón, jardín, agua potable.

También se permuta por casa habitación hasta un precio de $ 100,000. Ubicada en Av. Miguel Claro (2 primeras cuadras), Providencia desde Plaza Italia hasta Av. Manuel Montt, o bien en calles centrales.

PRECIO: $ 6 METRO CUADRADO

Carlos Ossandón B.

168 —BANDERA— 168

PARA CURAR UN RESFRIADO EN UN DIA

todo el mundo toma el LAXATIVO BROMO QUININA (Pastillas). Los boticarios devolverán el dinero si deja de curar. La firma de E. W. Grove se halla en cada cajita. Hecho por la PARIS MEDICINE CO., St. Louis, E. U. de A.

El ingreso de Holanda a la Liga de las Naciones

En el número de las naciones australes durante la reciente guerra, que fueron llamadas a adherir al pacto de la Liga de las Naciones dentro del plazo preestablecido al efecto, figuró la Holanda. Los telegramas de la prensa comunicaron, hace tiempo, la efectividad de su ingreso a la gran institución que nace, como fuerza reactiva, del tremendo choque armado de los pueblos.

Encierra positivo interés para nosotros como para todos los miembros de la Liga, tener conocimiento claro y preciso, en lo posible, del ambiente oficial y popular en que se ha efectuado la adhesión de cada uno de ellos. Su particular manera de aquilatar las orientaciones de la nueva organización internacional, la fe, las desconfianzas, o reservas mentales con que cada cual ha aceptado el pacto, habrán de influir, tarde o temprano, en su aplicación y en su futuro desenvolvimiento. No olvidemos que, aparte de las excepciones a favor de Suiza, los intereses individuales de los países adherentes no han sido tomados en cuenta, como que resuelto fué hacer incondicional y a fardo cerrado su aceptación del pacto. Y no es aventurado afirmar que más de un interesado habría querido dejar consagradas ciertas salvedades perfectamente justificadas y lógicas dentro de especiales situaciones diplomáticas o económicas.

En pos de angustioso período de incertidumbres y vacilaciones, el pueblo helvético, viendo por fin definida y asegurada **ad perpetum** la neutralidad militar de su país, pronunció el asentimiento plebiscitario en forma que habla muy alto de sus instituciones políticas y de su conciencia cívica. La facultad del referendum popular es un privilegio constitucional exclusivamente suizo, que las demás democracias modernas deberían envidiar a porfía.

Los confederados helvéticos ingresan a la Liga y van a ocupar en ella un sitio singularmente favorecido.

Los Gobiernos respectivos de España y de los países escandinavos han significado pasivamente su adhesión, sin poder pedir garantías especiales, como tuvo la suerte de hacerlo Suiza con el halagüeño resultado que acabo de señalar. Podrá decirse que la situación geográfica y otras circunstancias de aquellos países, los ponen a salvo de los peligros de verse convertidos, contra su voluntad, en campos de batalla, en caso de guerra entre la Liga y un Estado recalcitrante, y que no corren, por lo consiguiente, grandes riesgos al acatar el sumum del compromiso.

Si ésto es así, la Holanda se halla, por la inversa, particularmente expuesta, por causa de su situación geográfica, entre la Inglaterra y la Alemania, a ser víctima de crueles atropellos e invasiones como las que soportó heróicamente la Bélgica, a despecho de su condición de país neutralizado a perpetuidad. La neutralidad de la Holanda no estuvo garantida por pacto alguno anterior a la guerra y no lo está tampoco por el de paz.

Esta nación prudente y seria a la que las grandes potencias confiaron, a principios del siglo, la misión de presidir el débil engendro de un pacifismo engañoso, y en cuya capital se erigió el Palacio condenado a convertirse en la tumba de la Paz, ha debido mirar con discreto recogimiento las promesas de la nueva institución que, bajo nuevas formas y en otra sede, surge de la gran tormenta para orientar el restablecimiento de la concordia en el mundo.

Para juzgar la actitud y el sentimiento neerlandés, debe tenerse a la vista el mensaje elevado a las Cámaras por el Gobierno de Holanda solicitando la venia legislativa, para el acto posterior de adhesión. Este documento no desconoce los efectos del pacto de París; los subraya, al contrario, muy netamente, y dice:

"No puede negarse que esta Sociedad de las Naciones se presenta en condiciones distintas de las que primitivamente se esperó. El tratado de paz llama a la existencia una liga que tiene un doble aspecto: el de una alianza de los Estados victoriosos con el objeto, de proseguir la realización de sus miras políticas nacidas de la guerra y de la victoria, y el de una organización política general de los pueblos para garantizar una vida internacional política basada sobre el derecho".

En todas las manifestaciones relativas a la fundación de la Liga, el Gobierno de los Países Bajos descubre esta doble tendencia.

"El hecho, añade, de que la Sociedad ha sido constituída bajo la forma de una poderosa comunidad de Estados, que engloba una gran parte del mundo, es un factor de grande importancia en la decisión que la Holanda debe tomar tocante a su adhesión. Una actitud negativa, a presencia del intento de realización de la idea de la Sociedad de las Naciones, podría tener, para la situación internacional de nuestro pueblo, consecuencias que más adelante deploraría muy hondamente. Pero esta consideración no debe ser determinante: el ingreso de Holanda debe tener por cimiento, sinó la convicción absoluta, al menos cierta confianza en que la Liga tendrá capacidad de realizar los fines generales humanitarios de una Sociedad de las Naciones, aún cuando temporariamente, sólo pueda cumplir, de manera incompleta, esta misión".

El mensaje estudia, en seguida, las modificaciones que aportará a la vida de las naciones, la creación de la Liga: "abandono inevitable de una parte de la soberanía de cada Estado, consecuencia lógica de la nueva orientación, y sacrificio voluntario, también para la Holanda, de las reglas preexistentes de la neutralidad que le permitieron mantenerse a distancia de la última conflagración".

Este sacrificio, la Holanda lo hará con buena voluntad siempre que pueda contar con el convencimiento de que las decisiones de la Liga serán siempre adoptadas con imparcialidad, sobre la base del derecho. Tal seguridad, agrega, el mensaje, es muy incompleta; pero, en caso de peligro, los pequeños Estados tienen uan garantía muy seria en el artículo 5.o del Tratado, que exige asentimiento unánime, para proceder en tal o cual sentido.

No obstante la situación difícil y compleja que debe afrontar Holanda en esta emergencia, al contraer la obligación de permitir el paso eventual de tropas por su territorio; no obstante el peligro que podrá acarrearle la pérdida de su neutralidad voluntaria, el Gobierno cree que debe adherir a la Sociedad de las Naciones.

"Si, dice el mensaje, se atribuyese una importancia demasiado grande a los sacrificios que debe hacer el pueblo neerlandés, a las cargas y a los riesgos que asume, a los defectos de organización de la Sociedad de las Naciones, se correrá el peligro de hacer el juego de quienes no desean una organización mejor, sino que buscan al contrario, dejar a los Estados en completa libertad de hácer la guerra y de explotar, en sus nuevos desarrollos, el sistema militar cuyo peso se ha hecho insoportable para los pueblos.

"Si la adhesión a la Liga acarrea a la Holanda gabelas y riesgos que no deben ser desestimados, le brinda, en compensación, muchas cosas que pueden ser para ella una protección y una seguridad mayor.

"Por ésto es que, si el Gobierno estima que los Países Bajos deben asociarse, a la Liga de las Naciones, no es tan sólo porque en caso negativo, se hallarían en una situación internacional inconveniente, sino también porque el pacto de la Sociedad de las Naciones, a pesar de sus defectos, posée en sí mismo el gérmen de una evolución que puede salvar a la humanidad, y porque sería contraria a todas las tradiciones de la Holanda mantenersé alejada de la vida común internacional.

"La Sociedad de las Naciones no busca únicamente instaurar la paz universal; pretende asimismo desarrollar y fortalecer el trabajo común internacional, mediante la organización del trabajo. El deber de la Holanda es hacerse miembro de la Sociedad de las Naciones, a fin de colaborar en ella, fiel a su misión en el dominio del derecho de gentes, para la realización completa de su cometido".

Las circunstancias características del pasado precursor de la guerra, las que rodearon a la Holanda durante la guerra y las que influyen hoy en su actuación internacional, y en su vida política, trabajada por un socialismo exigente y utópico, habrían excusado mayor escepticismo y hasta cierto tono crítico de su parte. El documento, cuyos concepos elevados quedan transcritos, es sincero e irreprochable.

La entereza del pequeño reino, cuya histórica capital quedó saturada, en dos ocasiones, con el desencanto de las Conferencias llamadas de la Paz, es digna del mayor encomio. Su cooperación, en la nueva era que se abre pro-armonía, universal, habrá de ser seguramente apreciada por los poderosos de la tierra.

MARCIAL A. MARTINEZ de F.

El Presidente inválido

¡Quién lo hubiera pensado! Cuando Mr. Wilson visitaba ciudades y campos de batalla, estrechando enguantadas manos de reyes y manos mutiladas de héroes, huésped más de los pueblos que de los Gobiernos de Europa en guerra, ¡quién hubiera pensado que dos años más tarde, antes de que la paz, convenida en los Tratados, se restableciera efectivamente en las Naciones, iba a quedarse inmóvil en su sillón de inválido! ¡Quién hubiera podido imaginar "estable" y recluso al agil y ubicuo americano de las estruendosas campañas por la reelección y por el empréstito de la Libertad!

Director de un gran pueblo en un gran momento de la historia, el universitario y el moralista que en él conviven encendieron el ánimo de Mr. Wilson en ardores apostólicos. Sacudido el planeta por la más extensa y violenta lucha de hombres que haya habido jamás; puestos a prueba de sangre y fuego las doctrinas y los principios filosóficos, jurídicos y económicos que hasta entonces parecía más firmemente asentados; en punto de naufragar la humanidad cuando se creía llegada triunfalmente a puerto de civilización, Mr. Wilson pone a su pueblo, y se pone él mismo, a la magna tarea de dominar, primero con la "camisa de fuerza" de la fuerza y después con la estructura ideal de un derecho nuevo, ese como acceso de histerismo universal.

Había soñado el profesor, durante sus largos años de preparación para la cátedra, que resultaron serlo también para la Presidencia,— en ese país en que se puede ascender de la Universidad a la Casa Blanca —había soñado con un mundo nuevo a cuya formación mental y jurídica contribuyera con sus luces el Nuevo Mundo. Y cuando, a la cabeza de la primera República moderna — en la importancia y en la cronología — Mr. Wilson anunció su empeño de dar realidad a aquel sueño de universitario, hubo instante en que la humanidad desconcertada le saludó como a un Mesías: un Mesías cuya palabra, formulada en el Capitolio de Washington, era al punto lanzada por la electricidad a los cuatro vientos de la tierra.

Singular posición y responsabilidad única las de ese filósofo-Presidente, jefe supremo del pueblo que iba a decidir de la suerte de la más grande de las guerras que vieron los siglos; las de aquel generalísimo de uno de los más numerosos ejércitos y de una de las más potentes armadas, y cuyo tesoro público, generoso en empréstitos fraternales, jamás dió muestras de acabamiento o de flaqueza; las de ese "predicador de la buena nueva" cuya voz, dejándose oir en este lado del mar, podía, con instantaneidad verdaderamente contemporánea, no solo atravesar las montañas y los mares, sino correr por encima de los mares y las montañas, en ondas inteligentes, de uno a otro extremo del mundo. Imaginad a Cristo, auxiliado de Marconi, y a Marconi transmitiendo a los cincuenta millares de diarios esparcidos en los cinco continentes, la divina palabra...

La gloria es pasajera, y nadie ha clavado la rueda de la fortuna: verdad antigua y de siempre.

El Presidente Wilson, después de la magnífica culminación, ha venido a quedar reducido a la inacción y al silencio: el hombre de más extendido renombre ocasional, a la discreta información del boletín de los médicos oficiales. Eco de esos boletines, como antes lo fuera de los **Principios** y de los **Adresses**, el cable anuncia que el ilustre enfermo no podrá ya andar por sí mismo: ha de seguir viviendo en su sillón de inválido, mientras su cabeza blanca— más despejada que nunca, dice el cable — continúa quizá más activa que antes, quizá febril, como compensando la forzada quietud de ese organismo ejercitado en el foot ball y en el tennis, el aleteo del pensamiento.

J. G. S.

Enciclopedismo, practicismo e indeferentismo

Estamos lejos de suponer que los miembros de la Comisión Visitadora de los Ferrocarriles del Estado posean cualidades sobrenaturales de observación y de inventiva. Porque sólo en caso que las tuvieran nos explicaríamos que, con una sola visita de quince días a la Red puedan los señores informantes quedar en situación de criticar sistemas de transporte basados en la técnica y la experiencia ferroviaria de muchos años.

Por lo demás, se trataría aquí de un verdadero caso de enciclopedismo, el cual, como se sabe, es uno de los más característicos defectos nacionales.

El enciclopedismo y el practicismo se basan en el total desconocimiento de la preparación de los demás. Por ese sistema resulta sumamente fácil criticar la labor de otros. Basta para ello anteponer la opinión personal a la opinión ajena, aunque esta última esté basada en la experiencia y en razones que no siempre están al alcance del que conoce el solo enunciado del problema.

Los Ferrocarriles del Estado han ofrecido siempre un amplio campo de experimentación para ideas de toda especie. Entre nosotros parece que se desconociera la existencia de una **técnica ferroviaria** que se descompone en especializaciones definidas como **contabilidad, estadística, transporte, conservación de vías, tracción, maestranza,** etc. Cada una de estas ramas tiene sus textos especiales, sus revistas especiales y hasta sus Congresos Internacionales especiales. Muy poco representa la práctica personal de toda una vida ante la práctica, resumida en técnica, de muchas generaciones.

Entre nosotros, es costumbre oir a los prácticos y enciclopédicos. Nuestro régimen monetario permanece todavía en estado de problema porque a la clara solución de un especialista se oponen las innumerables soluciones de financistas aficionados.

El proyecto de mejoramiento del Puerto de Valparaíso se discutió durante medio siglo. Todavía en 1910, cuando la Comisión de Puertos elaboró su proyecto definitivo después de un año de estudios en el terreno, fué duramente atacado a propósito del **espigón de atraque.** La campaña interesada de unos pocos logró aprovecharse de la ignorancia de los más. Todo lo que ahora se dice de los ingenieros de la empresa se dijo entonces de los ingenieros de la Comisión de Puertos. Durante dos años la Comisión recibió los ataques de enciclopédicos, prácticos y dilettantes. El **espigón de atraque** logró conmover la opinión pública. Hubo políticos que hicieron del espigón su plataforma electoral. Miembros del Congreso, marinos retirados, ingenieros jubilados, contratistas de lanchaje, etc., etc., idearon nuevas soluciones. Felizmente hubo un Ministro de criterio sano y despejado que cortó las discusiones entregando a la Comisión de Puertos una amplia libertad de acción.

Sin embargo, en cuestiones ferroviarias se pretende que hasta el criterio personal y práctico de personas ajenas a la empresa para resolver sus problemas de transporte, contabilidad, combustible, etc. Así se hace caer a las Comisiones Visitadoras en el absurdo de proponer nuevos sistemas de transportes **basados en el destino a la zona más favorecida del equipo de las zonas más necesitadas.**

Ya es tiempo de terminar con esta mistificación del público, al que se le oculta la gravedad del problema **material** de la empresa para presentarle una solución de cambio de personas.

Y así, con el vano espejismo de un cambio de personal, el público va olvidando que las instalaciones de la empresa son anticuadas y casi inútiles; que el tráfico se duplica cada siete años y que el equipo queda prácticamente constante; que no hay señalización ni enganches ni frenos automáticos; que los puentes tienen más de treinta años de servicios y que sufren esfuerzos que alcanzan al doble de aquellos con que fueron calculados; que las estaciones y desvíos son estrechos; que no hay carboneras, ni casas de máquinas, ni habitaciones para el personal; y, por último que si el equipo y las instalaciones no se renuevan nuestros ferrocarriles a la larga tendrán que desaparecer aunque se les envuelva en algodones.

Nada de esto se quiere ver. En cambio parece que hubiera cierta satisfacción en establecer el bloqueo económico de la empresa para poder comentar alegremente el fracaso de su administración técnica.

X

Lloviendo...

Llueve. . . El melancólico susurro del aguacero rumorea en la noche y, al percibirlo, acurrucado en la molicie tibiá de mi lecho, constato que el murmullo de la lluvia es un ruido parecido al silencio, nostálgico y triste como él.

La húmeda cortina que desciende del cielo, deshecha en hilos diáfanos, invariable y perezosa, se me antoja símil al monótono llorar de los niños, a la hora en que ya no saben el motivo de su pena ni por qué ruedan sus lágrimas.

Todo se funde en ese colorido nubloso y pálido del día y el mundo, el matiz de los objetos, las intenciones íntimas, los latidos y movimientos de la vida, — dominados por la fuerza sugestiva de la atmósfera, — se adaptan al ritmo misterioso de la lluvia: las ideas tornan grises, las palabras suenan lánguidas, y los coches, las bocinas, las campanas y el trotar de los caballos entumidos, se traducen en vibraciones taciturnas y sombrías.

Los sonidos, los aromas y la lluvia son hechizos que se infiltran en las almas despertando añoranzas y sentires. Recordamos junto al fuego que crepita y mecido por el canto soñoliento de las gotas que en el techo tamborean, a los seres que se han ido, a esas sombras del pasado de miradas fervorosas y de manos efusivas, que llenaron antaño una parte de nuestra vida y, en tanto que el viento vierte lágrimas en los vidrios, lentamente resucitan los recuerdos de esas "lluvias" evadidas, — tan idénticas y tan distintas, — que a través de la existencia, fueron chaparrones desgraciados o felices!

He cerrado los ojos y arrullado por la suave cantilena del llover, me ha parecido ver diseñarse en la penumbra la visión de los días lluviosos de otros tiempos.

He ahí la ida a la escuela bajo el amplio y rústico paragua, con la boina de lana hundida hasta la mitad de las orejas, la capa suelta de grueso broche que nos lastima el cogote, y la chalina enrollada en torno del pescuezo.

La mano que sostiene los libros bajo el brazo torna violácea de frío, los pies se entumen en los bótines gruesos y, en tanto que los ojos lloriquean, gotea la nariz como tejado de buhardilla. Es la época del chapotear en las lagunas callejeras, la época en que el picaronero prepara sus picarones, y asa sus castañas el castañero...

¡Oh, la chancaca en jugo que corre entre los dedos, más pegadiza que un papel de moscas, y con la que el niño se embetuna desde los pies a cabeza!

¡Oh, el cartucho de castañas, recién sacadas del horno, que sirven para entibiar las manos y cuyas cáscaras crepitan como una yesca que se enciende!

¡Lluvias felices, dichosas lluvias de la infancia!

Y luego vibra en mi alma la infinita angustia de la llovizna que cae en tarde de cementerio: las tumbas doblemente yertas sobre las cuales diríase que sollozaran las azucenas y las rosas: esas corolas y esos cálices cargados de rocío, la tétrica nostalgia de los cipreces húmedos, erguidos como inmensas siluetas contemplativas en cuya sombra intensa adquiere mayor blancura la cadavérica lividez de las estatuas. . .

¡Oh, sensación de soledad y de abandono la que impera en la ciudad marmórea en esas tardes lluviosas de desconsuelo y de dolor!

Pero se esfuma, a su vez, esa visión fatídica y un rumor a suecos golpeados cotnra el suelo resuena alegremente. Pasan graciosas figurillas, de prisa, bajo el inmenso paragua de color, y mientras atraviesan la calle, entre hileras de linternas azules cuyos fulgores tiemblan, huyen sus sombras flexibles, un instante proyectadas sobre las puertas de papel. Y llora el agua al caer del cielo en la ciudad del oriente en tanto que cantan, en la casa de té, las "Geishas" y las "Mousmées".

¡Oh, lloviznas de "Tokio", y de "Kobe"; de "Hakone" y de "Nikko", que invaden de cristales diminutos los duraznos y los almendros en flor!

¡Oh el fuego de los faroles multicolores, constelados de cigüeñas y de lirios, que brincotean en la noche espese, que navegan en las barcas y que ascienden las colinas sombrías como grandes luciérnagas refulgentes!

¡Oh, los "djins", arrebujados en sus capas de totora que pasan, con un grito, arrastrando la "jindrikcha", y salpicando de lodo y de agua a los "kimonos", que pasan!

Oh "chubascos", del alma mía, aguaceros evadidos, — tan idénticos, tan distintos, — desgraciados, venturosos, taciturnos y felices!

ALMOR

TE

EXQUISITO

RATANPURO

ARADOS "BUFFALO" Nos. 18, 19 y 19-1/2
ARADOS "DEERE", 1 y 2 puntas
ARADOS "SYRACUSE" N.o 1433-X

ESPECIALES PARA LA ROTURA DE TIERRAS Y TERRENOS ENZARZADOS

Rastras "GEDDES" de 30 clavos

Ofrecen para entrega inmediata

WILLIAMSON & Cía.

BANDERA ESQUINA CATEDRAL

VENDEDORES DE LA MEJOR MAQUINARIA

LA BEBIDA NACIONAL CHILENA ES

MALTA NEGRA COUSIÑO

La jira del señor Barros Borgoño

Vistas tomadas por nuestro fotógrafo en Llay-Llay, Quillota, Limache y Valparaíso. Todas ampliadas y en rotogravure.

La celebración del 21 de Mayo en Santiago y en Valparaíso. — La traslación de los restos del cirujano Videla. — Primera piedra del Hospital Naval.

Una llegada discutida.—Una fotografía ampliada de la 4.a carrera del Domingo en el Club Hípico.

Un curioso "Club de buen humor" que hay en Montevideo. — Ameno artículo de Víctor Domingo Silva.

Un poeta chino en Chile. — La numeración china y su traducción.

El match de selección entre la Asociación de Football Santiago y la Liga Metropolitana.

Iniciación de la temporada por el Valparaíso Paperchase Club.

"El caballero de la rosa", divertido cuento del célebre escritor yanqui, O. Henry, traducido especialmente para "Sucesos".

La vida que pasa: Silueta de don Guillermo Subercaseaux.

"SUCESOS"

DE MAÑANA JUEVES 27

INYECTORES PARA CALDEROS

Y toda clase de accesorios para idem.

OFRECE:

Fundición Libertad

LIBERTAD 53-58

LA CAMPAÑA PRESIDENCIAL

Candidatura Alessandri

LA JIRA DEL CANDIDATO

La estada del señor Alessandri en Lota y Coronel. — Regresa ayer a Concepción para dirigirse a las provincias australes. — Los trabajos electorales de la Alianza. — Hoy se reunirán la Mesa Directiva y los parlamentarios del Partido Demócrata, para tratar sobre actualidad política.

OPINIONES DEL VICE-PRESIDENTE DEL PARTIDO RADICAL Y DEL SEÑOR ARMANDO JARAMILLO, SOBRE LA SITUACION POLITICA DE LAS PROVINCIAS

CON EL VICE-PRESIDENTE DEL PARTIDO RADICAL

Ayer tuvimos ocasión de conversar con el vice-presidente del Partido Radical don Pedro Aguirre Cerda, que acaba de regresar de una gira política que hizo al sur del país, acompañando al candidato de la Alianza, señor Arturo Alessandri.

El señor Aguirre se muestra muy entusiasmado por la acogida que al señor Alessandri se dispensó en los diversos pueblos que visitó en su compañía, y tratando de caracterizar el estado de ánimo de las provincias en esta campaña, nos dijo:

—Estuve con el señor Alessandri en Los Angeles y Concepción y pude comprobar allí que la Alianza Liberal se presenta compacta y sin defecciones en esta lucha.

No soy entendido en apreciaciones electorales, y poco podrá obtener de mí si no son las impresiones que podría transmitirle de las personas con quienes tuve oportunidad de hablar al respecto.

A todos nos son muy conocidos los nombres de los políticos liberales, radicales y demócratas que actúan en Bío-Bío, y conocidas nos son también sus influencias electorales. Allí están entre los radicales don Daniel Urrutia Benavente, don Edmundo Bordeu, don Luis Dávila, don Darío Barrueto, don Ramón Fernández, don Manuel Gamboa, los señores Hermosilla, don Carlos Jara, don Ramón Laing, Primer Alcalde de Los Angeles, don Custodio Benavente, Primer Alcalde de Nacimiento; don Zenón Daroch, Primer Alcalde de Mulchén don Juan Sharpe, Primer Alcalde de Quilaco; don Tomás Pelissier, Primer Alcalde de Negrete; don Efrain Hermosilla, Primer Alcalde de Quilleco; don Belarmino Medina, Primer Alcalde de Laja; don Custodio León, Primer Alcalde de Santa Bárbara; don Víctor Parra, don Oscar Saavedra, etc.; entre los liberales don Eduardo de la Maza, don Carlos Bunster, don Moisés de la Maza, don Héctor Muñoz, etc.; entre los demócratas, don Esteban Schnick, don Atilio Pardo, don Pedro Rocha, don Rafael Covarrubias, don Desiderio Tapia, don Abel Gallegos y entre los liberales-democráticos, don Carlos Heck, don Juan Novion, don Ulises Barrueto, don Eduardo Novion, etc.

Los mismos que lucharon con denuedo en 1918 por la Alianza Liberal, los más caracterizados representantes de la industria, el comercio y la agricultura, manifiestan hoy un excepcional espíritu combativo.

Pregunté a varios de mis amigos la causa de su entusiasmo, y se me contestó uniformemente en el mismo sentido, lo que demuestra—y lo digo esto porque es un concepto no bien comprendido entre nosotros— que conocen la situación y siguen muy de cerca la actuación de los políticos en forma minuciosa. Llevan a todos su hoja de servicios hasta con sus menores debilidades y méritos.

Creen que el concepto de nuestros políticos de la vieja escuela liberal, de los que creen que el 95 o|o de los problemas se resuelven solos y el 5 o|o restante no tiene solución, ha hecho su época, y nos lleva con una lentitud desesperante en el progreso general.

Quieren que la palabra Gobierno tenga algún significado e importe en la práctica un impulso efectivo en la solución de los problemas económicos, políticos y sociales y consideran que esto sólo es posible con la cooperación de partidos de idéntica tendencia y de principios homogéneos. La unión de los liberales con los conservadores les ha producido la más dolorosa impresión.

Les hice presente la insistencia con que hablan los coalicionistas de su triunfo y el alarde que hacen de las fabulosas sumas de dinero que tienen reunidas para la elección.

—Ahí tiene usted, me decía uno de ellos, una nueva manifestación del poco conocimiento que tienen en Santiago de la situación de las provincias. El factor dinero es relativo, y no hace variar fundamentalmente la situación en ninguna parte.

Además, olvidan que hoy el elemento popular quiere ser un factor efectivo en la elección, y patrones, empleados y obreros iremos unidos con un mismo sentimiento. Defenderemos las ideas liberales con mayor entusiasmo que nunca y venceremos.

CON EL SEÑOR ARMANDO JARAMILLO V.

Tuvimos oportunidad de conversar también con el honorable diputado por San Fernando, don Armando Jaramillo que acompañó al señor Alessandri en su visita a Concepción y a las regiones carboneras.

El señor Jaramillo se muestra perfectamente confiado en el triunfo de la Alianza.

La manifestación de Concepción, nos dice, revistió los caracteres de un enorme acontecimiento.

Muchos miles de personas esperaban al señor Alessandri en la estación y lo acompañaron hasta el Hotel. Desde los altos de nuestro hospedaje, pude medir las proporciones de la manifestación. Estoy cierto de no exagerar al decir que más de siete mil personas escucharon esa tarde los discursos del cendidato y de sus amigos.

En cuanto al banquete creo que es una de las más grandes manifestaciones de que haya memoria. En el enorme recinto del teatro no cabía una silla más. Hubo más de 400 comensales.

Y puedo agregarles que entre esos asistentes estaba toda la aristocracia penquista. Nuestros adversarios se ilusionan con la idea de que los elementos aliancistas están constituídos por los obreros y que la fuerza del cohecho hará cambiar la fisonomía de la situación. Este es un grave error.

Desde luego puedo asegurarles que la fuerza del cohecho será en esta jornada un gran fracaso. Las masas populares están irritadas con la campaña coalicionista que cifra todas sus esperanzas en el dinero. La conciencia popular en esta lucha y la devoción que manifiesta el pueblo por el candidato proporcionarán la sorpresa de la jornada.

La visita que hizo el candidato a las regiones carboneras constituyó un éxito considerable.

Creo que nunca se habrá presenciado una unanimidad tan manifiesta como la que estas manifestaciones acusaron.

Nadie vacila en el sur para afirmar que esta jornada será un triunfo indiscutible de la Alianza Liberal.

LA JIRA DEL SEÑOR ALESSANDRI

De regreso a Lota

Al regresar el tren especial que conducía al señor Alessandri y a su comitiva, las poblaciones del trayecto le tributaron manifestaciones de simpatía. En todas las estaciones era esperado por numerosos manifestantes, que acudían a demostrarle su adhesión.

Desde Arauco el tren se dirigió a Lota, en donde gran número de obreros, con el Directorio Demócrata a la cabeza, obligaron al candidato y a sus acompañantes a seguir hasta la plaza principal.

El presidente de los demócratas, señor Samuel Broschton, presentó al candidato de la Alianza, en una brilante improvisación.

Habló en seguida el señor Alessandri, pronunciando un elocuente discurso. En vigorosas frases exhortó a los obreros a mantener sus derechos electorales, sin aceptar ninguna imposición para sus conciencias.

Después usó de la palabra el presidente del Partido Demócrata, señor Guillermo Bañados, quien, hizo referencia a la personalidad del candidato de la Alianza y dió por terminada la manifestación.

El señor Alessandri fué invitado a continuación a servirse una copa de champagne en el Hotel Central.

En Coronel

Minutos después el tren llegaba a Coronel, en donde, por lo avanzado de la hora, el señor Alessandri quiso dirigirse al pueblo desde la plataforma del coche en que viajaba. No obstante, hubo de descender del vagón para asistir a la manifestación que se le tenía preparada.

Acompañado de numerosas personas, y yendo a la cabeza la banda municipal, el candidato recorrió todas las calles de la población hasta llegar al teatro de la localidad, en donde fué presentado al público por el Alcalde, señor Napoleón Hidalgo.

Expresó que el pueblo reclama en forma imperiosa el amplio ejercicio de sus derechos de su soberanía nacional. Agregó que el mismo pueblo anhela con toda sinceridad de su alma el establecimiento de un Gobierno competente, que evite el pavoroso estallido de una revolución social, dictando leyes de verdadero orden y que lleven en sí las características de la más absoluta justicia.

Al presentarse el señor Alessandri en el escenario, la concurrencia lo aplaudió largamente.

En elocuente discurso, manifestó el candidato que, así como en la antigüedad los reyes, monarcas y demás gobernantes se creían con derechos divinos, en los tiempos modernos hay ciertos privilegios que, ante una falsa democracia, han abusado por muchos años del Gobierno del país, haciendo ilusorios los derechos de los humildes. Empieza ahora para el pueblo, agregó a continuación, una nueva era en que va a ser realidad su soberanía, y por su voluntad llegará sólo a la presidencia para afianzar el imperio de la justicia.

Habló en seguida el señor Alejandro Bustamante.

El señor Alessandri, y miembros de su comitiva fueron invitados después, por las autoridades del pueblo, a beber una copa de champagne.

La muchedumbre que había acompañado al candidato durante su estada en el pueblo, organizó un desfile para ir a dejarlo hasta la estación, renovándose en este sitio las demostraciones de entusiasmo que se le habían tributado anteriormente.

En Concepción

El tren especial en que viajaba la comitiva llegó a Concepción a las 10 de la noche.

No obstante de haberse desencadenado a esa hora un furioso temporal, en la estación había numerosas personas que esperaban al señor Alessandri.

Después de algunas manifestaciones que le fueron tributadas por los elementos populares, el candidato fué invitado por un grupo de caballeros de la sociedad penquista a un banquete que fué servido en el Club principal de la ciudad

Damos en seguida la lista de los asistentes a este banquete:

Señores: Arturo Alesandri, Antonio Aninat, Abaraim Concha, Alberto Castellón, Cornelio Saavedra, Alberto Moller, Enrique Balmaceda Toro, Ignacio Martínez U., Luis Urrutia Manzano, Ramón Briones Luco, Alberto Coddou, Selim Concha, Pedro Rivas Vicuña, Matías Alarcón, Néstor Bahamonde, Maximiliano Gajardo, Víctor Robles, Miguel Insunza, Daniel Prieto, Zenón Urrutia Manzano, Augusto Rivera Parga, Luis Orrego Luco, Ricardo Serrano, Horacio del Río, Carlos A. Ruiz, Pedro Cruzat, Julio Cruz. Clodomiro Acuña, Remigio Medina, Arturo Brito, Antonio de la Fuente, Pedro Letelier E., Víctor Bahamonde, Oscar Garcés Silva, Carlos Cruzat, Víctor Lamas Ibieta, Arturo Recabarren, Jorge Campos, Luis Bello Donoso, Manuel A. Melo, Eduardo Duhart, Humberto Andwanter, Salustio Bastías, Procopio Hermosilla, Néstor Muñoz, Ladislao Labra, Venancio Manríquez y Fernando Salamanca.

REUNION DE LOS COMITEES COMUNALES DE LA ALIANZA

Ayer se reunieron en el Club Radical los Comitees Comunales de Santiago, procediendo a constituirse.

PARTIDO RADICAL

CENTRO DE PROPAGANDA RADICAL "HECTOR ARANCIBIA LASO".—Entre el presidente del Centro Propaganda Radical de San Carlos y el diputado por Santiago don Héctor Arancibia Laso, se han cambiado las siguientes comunicaciones

"San Carlos 17 de Mayo de 1920. —Señor don Héctor Arancibia Laso, diputado por Santiago. —Santiago.—Honorable señor diputado: La activa y concienzuda participación que corresponde a usted en la dirección de los deportes del país y en la propaganda de las ideas avanzadas del radicalismo chileno, lo señalan sobradamente como uno de los mejores y entusiastas directores de la educación física de la juventud y del progreso de la política nacional.

El Centro de Propaganda Radical de San Carlos, en cuyo nombre tenemos el honor de dirigirnos a S. S., ve en usted al verdadero patriota que no escatima ninguna clase de sacrificios por hacer de nuestros paisanos una raza fuerte, sana y conciente de sus deberes y responsabilidades. Por eso, nuestro Centro, en sesión del 11 del presente, acordó bautizarse con el nombre "Héctor Arancibia Laso", en testimonio de la adhesión y del aplauso que le merece la brillante actuación que S. S. tiene en beneficio de la grandeza física, moral y económica del país y de sus hijos.

Al tributarle ese honor a nuestra joven institución política, acordó también discernir a S. S. el nombramiento de socio honorario, que cumplimos gustosos en comunicar a usted y en rogarle se ha de servir aceptar.

Con sentimiento de nuestra más distinguida consideración, nos complacemos en suscribirnos como atentos servidores y correligionarios.—(Firmados). — **M. Aravena,** vice-presidente.— **A. Vallejos V.,** secretario."

"Santiago, 25 de Mayo de 1920.— Señores M. Aravena y A. Vallejos. —San Carlos.— Estimados correligionarios:

He tenido el honor de recibir la atenta comunicación de ustedes, en que se sirven participarme que el Centro de Propaganda Radical de San Carlos se ha bautizado con el nombre de "Héctor Arancibia Laso" y me ha acordado el nombrameinto de socio honorario de la expresada institución.

La honra que se me dispensa por los correligionarios de San Carlos es inmensa y significa para mí el mejor y más entusiasta voto de estímulo que puede darse a un luchador de la idea radical.

Las instituciones de propaganda de nuestro Partido tienen transcendental importancia, como que están llamadas a desarrollar en la juventud el espíritu de abnegación, de disciplina y de amor a nuestras doctrinas, que debe sentir todo radical para ser un soldado eficiente de nuestra colectividad.

Perdónenme, si usando de mi franqueza habitual, me permito una observación.

El Centro ha dado a su institución mi nombre, haciéndome un señalado honor que francamente no merezco.

El radicalismo no debe tener jefes, sus hombres dirigentes deben ser sólo servidores de la colectividad y los ejecutores de la voluntad soberana de las mayorías manifestadas en las Asambleas.

Ensalzar a un hombre en vida, es crear fetiches que repugnan a nuestro credo democrático.

Cada radical que desempeña un puesto, no debe buscar otra compensación que la legítima satisfacción de haber cumplido con su deber.

No creo tener méritos sobresalientes, sólo puedo decirles que siempre donde quiera que he estado he cumplido con mi deber y ese es mi más legítimo timbre de orgullo.

Creo ahora también cumplir con mi deber, al pedirles que cambien el nombre del Centro y hagan un homenaje a un radical muerto que prestó al Partido servicios eminentes, cuya vida puede presentarse a la juventud como ejemplo de honradez, virtud y civismo y cuya memoria no ha sido honrada como debiera.

Les ruego, como el mejor honor que a mí me puedan hacer, que bauticen el Centro Radical con el nombre de "José Tomás Matus".

No olviden son grandes los pueblos que saben guardar la memoria de sus buenos servidores

De todos modos, manden y dispongan de S. S., amigo y correligionario.—**Héctor Arancibia Laso.**"

PARTIDO DEMOCRATA

LOS PARLAMENTARIOS DEMOCRATAS. — Por encontrarse ausente el presidente del Partido Demócrata, señor Guillermo Bañados, ayer no se efectuó la reunión de la Mesa Directiva y de los parlamentarios de esta entidad política.

La reunión tendrá lugar hoy a las 7 P. M. en la secretaría de la Alianza.

AGRUPACION DE CONCEPCION El diputado por Talcahuano ha telegrafiado al diputado don Juan B. Martínez, por el cual le anuncia que el Partido Demócrata de esa provincia se encuentra estrechamente unido y dispuesto a trabajar tesoneramente por el triunfo de la candidatura de don Arturo Alessandri.

AGRUPACION DE CHAÑARAL. —El diputado por Santiago, don Juan B. Martínez, ha recibido de los dirigientes demócratas de Chañaral, un telegrama por el cual se le anuncia que la Agrupación de ese departamento ha sido reorganizada.

La Mesa Directiva la forman los señores Pedro Tabito, presidente; Alejandro Tula, secretario; Eugenio Pessini, tesorero; y Arturo Vargas Palma, pro-tesorero. Director general ante la dirección del departamento, se nombró al señor Melchor del Río.

Finalmente se procedió a proclamar, en medio de gran entusiasmo, al señor Arturo Alessandri, como candidato a la Presidencia de la República.

CENTRO DE PROPAGANDA 6.a COMUNA. — Este centro de propaganda política se reunirá hoy, a las 8 1|2 P. M., en su local, Juárez 769.

El objeto de esta reunión será para tratar de los trabajos con que este centro coadyuvará a la candidatura presidencial.

10.a COMUNA.—Hoy tiene lugar la manifestación que los correligionarios del señor Rafael Valenzuela le ofrecen con motivo de su viaje a los Estados Unidos, en el Restaurant del señor F. Vergara, Franklin 925, a las 8 P. M.

Se ruega presentar la tarjeta respectiva.

COMITE PRO CANDIDATURA VICENTE ADRIAN. — Comuna Providencia.—Cítase a sesión para hoy Miércoles 26, a los adherentes a esta candidatura para tratar de asuntos importantes relacionados con ella.

ELECTORES DE MAULE.—Ayer, a las 6 P. M., se reunieron en la secretaría de la Alianza Liberal varios inscritos en la provincia de Maule, residentes en Santiago.

Después de cambiar algunas ideas se acordó trabajar decididamente por la candidatura de don Arturo Alessandri, y al efecto se nombró el siguiente comité: presidente, señor Carlos Alvear M.; secretario, señor Humberto Verdugo; directores, señores Sócrates Rayo, Henrique Rodríguez y Armando Bravo.

Candidatura Barros Borgoño

LA JIRA DEL CANDIDATO

Ayer partió a Talca, donde fué solemnemente proclamado. — nifestaciones en Graneros, Rancagua, San Fernando, Cu Molina. — Nuevas adhesiones a la candidatura del señor rros Borgoño.

LA JIRA DEL SEÑOR BARROS BORGOÑO

Ayer a las once de la mañana partió en tren especial en jira hacia el sur el candidato de la Unión Nacional, señor Luis Barros Borgoño.

Acompañan al candidato una distinguida comitiva, en la que figuran, entre otros, los señores Gonzalo Bulnes, Joaquín Walker Martínez, José Miguel Echenique, Guillermo Edwards Matte, Alejandro Herquíñigo, Arturo Yávar, Fernando Guzmán Moreno, Fernando Riesco, Julio Phillipi, Arturo Prat, Enrique Barbosa, Antonio Viera Gallo, Miguel Varas V., Eleodoro Fontecilla, José María Pinto, Santiago Pérez E., Roberto Balmaceda Bello, Fermín Vergara F., Conrado Ríos Gallardo, Arturo Latorre Moreno, Julio Letelier, Alvaro Orrego Barros, Luis Merino, Abel Saavedra, José Ramón Lillo, Angel C. Romero, Guillermo Piedrabuena, Luis Correa Vergara, Roberto Barros y Luis Valenzuela Arís.

En Graneros

El candidato tenía el propósito de no detenerse en ninguna estación intermedia hasta su llegada a Talca. Sin embargo, en las diversas estaciones y a pesar de la lluvia lo esperaba gran concurrencia. Así, en la estación de Graneros detúvose el tren algunos minutos para que pudieran subir a saludar al señor Barros Borgoño los dueños de fincas de la Población Agrícola, quienes tenían organizada una simpática manifestación. Vecinos de la Población y de las propiedades limítrofes acudieron batiendo banderas y vivando al candidato. Antes de que partiera el tren obsequiaron esas banderas al señor Barros y adornaron con ellas el convoy.

En Rancagua

A pesar de no conocerse la hora de la llegada del tren se improvisó en Rancagua una entusiasta manifestación, cuyos asistentes prorrumpieron en aclamaciones al candidato y a los partidos de la Unión Nacional. Al descender del tren el señor Barros fué recibido por representantes de los diversos partidos. Mientras caracterizados políticos de la zona departían con el señor Barros Borgoño, la niñita Hortensia Mendoza se abrió paso entre la concurrencia y obsequió al candidato un artístico ramo de flores a nombre de los niños y niñas de Rancagua, pronunciando sentidas frases. El señor Barros abrazó emocionado a la pequeñuela expresándole su hondo agradecimiento por tan delicado obsequio.

Entre los que acudieron a la estación en representación de los partidos, pudimos anotar a los señores José Miguel Poblete, presidente del Partido Conservador, doctor Venegas, presidente del Partido Balmacedista; Jorge Vial, Benjamín Rencoret, Gerardo Avalos, Manuel y Carlos Maturana, Gilberto Silva y el industrial señor José Nicolás Rubio. Los presidentes de los partidos locales declararon al candidato señor Barros Borgoño que le preparaban una gran manifestación para el día en que pasara de regreso a Santiago.

En San Fernando

En San Fernando subió al tren a saludar al señor Barros una comisión compuesta por los señores Arturo Muñoz, Humberto Polloni, Samuel Llanos, Ventura Maturana, Pedro Herrera, Juan de Dios Rivera, Nicanor Valenzuela y Miguel Fuenzalida, manifestándole a nombre del pueblo que sentían no se detuviera más tiempo en la localidad, pero que le rogaban que a su regreso se detuviera algún tiempo para tributarle un homenaje.

En Curicó

En la estación de Sarmiento, se comunicó a la comitiva que algunos caballeros de Curicó habían solicitado que el tren se detuviese en la mencionada ciudad.

Así se hizo, accediendo a la petición. En la estación esperaba al señor Barros Borgoño y comitiva una numerosa concurrencia. Comisiones de caballeros, damas, miembros de la juventud y del pueblo acudieron a saludarlo y aclamarlo.

Entre las personas que formaban estos comitées pudimos anotar a los siguientes: señores Ramón Merino, Ambrosio Torrealba, Ambrosio Barros, Gabriel Leytón, Alfredo Arriagada, Hermógenes Valenzuela, Enrique Reyes del Río, Ramón Espinosa, J. Fontecilla, Rafael Mozó, Humberto Urzúa, Jovino Merino, y las señoras Josefina Mackenna de Balmaceda, Rita Balmaceda de Mackenna, Josefina Balmaceda Mackenna, Adela Errázuriz de Valdés. Estaban, además, los jóvenes señores Alfredo Arriagada, Osvaldo Merino, An rrealba, Eugenio Es Espinosa, Miguel Luis C María Cruz, Hernán Cr to Espinosa, Alejo Hin Espinosa, Alfonso Ag Rodríguez y Celedonio

Los dirigentes nombr festaron al señor Barr que a su regreso del Su ra descender en Curicó uno de los miembros d sión, el señor Guillermo na, agradeciendo la ma en breves y entusiasta fueron aplaudidas. Gran nes respondieron al ord tió el tren entre los vi ñor Barros Borgoño y Nacional.

En Molina

Al paso del tren por la estación presentaba un golpe de vista. Nu balleros y damas, y gra de obreros y campesinos totalmente su recinto. fué recibido con grandes candidato y los partid Unión.

Al descender el señor Borgoño fué recibido por misión de niñas comp las señoritas Yolanda Graciela Díaz, Melania Julia Correa, Amelia Celia Díaz Loyola, quie ron una bandeja con flo jadas, que le arrojaron Barros Borgoño. Una avanzó y dándole la b en sentidas frases, pre hojal un hermoso bo sa. Entre las damas q contraban presentes pu tar a la señora Sara I yola de Arístides, Isabel zález, Clorinda Shelde, I Loyola y Julia de Pons

Una banda de músicos Himno de Yungay.

Un comité compuesto Clodomiro Reveco, don Ariztía, don Emilio Doll los Correa, don Pedro Rafael y don Luis Ga Luis Portales, don Her vera, don Jorge Infante, fael Concha, don Guille cuñán, don Francisco de don Carlos Maturana, tor Urzúa, don Bernardo Gana y don Agustín G na, le dió la bienvenida didato a nombre de los de la Unión.

En seguida don Onofr mante, presidente de la obrera católica hizo u palabra para saludar al rros Borgoño.

En Talca

El tren entró a la es Talca lentamente y los de la comitiva, sacando ventanillas, banderas ch hicieron flamear al vie indicando que llegaba ciudad el candidato qu el patriotismo y el ord el tren divisábase a la una inmensa muchedum gregada en los andenes dedores de la estación, flamear banderolas chile vantando en alto los som tre vítores y aclamacio

Al aparecer el señor Borgoño bandas de mú cutaron el Himno de Y miles de voces lo aclam lirantemente. Con difi dieron el señor Barros y su comitiva atravesar denes y salir a la plaz estación, donde la mu recibió nuevamente entr ciones y aplausos.

En seguida, lo escolt las calles hasta el Teat cicpal donde se efectuó la mación en medio de gra siasmo.

En la noche se le o gran banquete.

ADHESIONES AL SEÑOR BORGOÑO

Ayer se envió a Talca el te telegrama:

"Señor Guillermo Do Talca.— Tenga la bondad cer presente en la ma que se ofrece en honor

Las fuerzas electorales de los partidos

De los datos oficiales anotados en el último censo electoral de la República sobre las elecciones generales de diputados y senadores en 1912, 1915 y 1918, se desprende que las fuerzas de cada partido han sido las siguientes:

	1912 %	1915 %	1918 %
Conservadores	21.52	21.45	19.31
Demócratas	4.94	7.89	6.51
Liberales	19.18	15.57	19.77
Liberales Democráticos	21.02	17.30	13.13
Liberales Democráticos aliancistas	——	——	1.51
Nacionales	13.72	9.70	10.97
Nacionalistas	——	——	0.97
Radicales	16.62	21.11	24.74
Socialistas	——	0.40	0.31
Independientes	9.90	6.50	2.69
Dispersos	0.10	0.08	0.09
	100.00	100.00	100.00

Los votos obtenidos por cada partido, en las elecciones generales del año 1918, fueron los siguientes:

Conservadores	35.066.
Demócratas	11.828
Liberales	35.901
Liberales Democráticos	23.833
Liberales Democráticos aliancistas	2.751
Nacionales	19.911
Nacionalistas	1.758
Radicales	44.915
Socialistas	548
Independientes	4.886
Dispersos	153
	181.550

El siguiente gráfico dará a nuestros lectores una cabal idea de las variantes producidas en la proporción de las fuerzas electorales de los partidos, atendiendo a los resultados de las elecciones de 1912, 1915 y 1918.

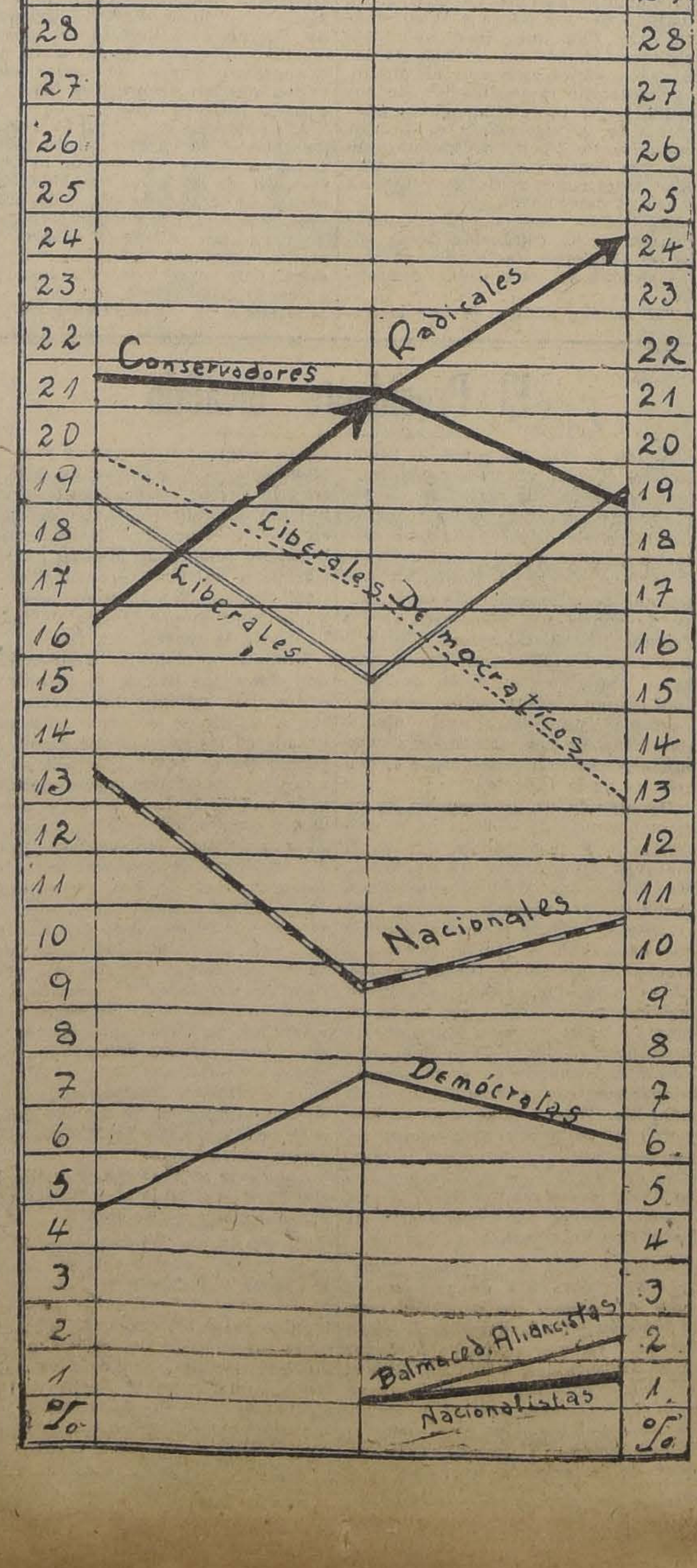

YAMBA

Salió el No. 9, con interesante lectura y buenos gráficos.

3692-26-m

JUGO DE MANZANA CHICHA CHAMPAÑA

De Luis d'Andurain, OSORNO, vende

ALFREDO BLANCHARD

El importador de Té y Licores Finos.

CALLE LA BOLSA 33. Frente a la Bolsa de Comercio. — Teléfono 1890

EL GRAN REMEDIO UNIVERSAL

Nitro Ozona, Lowe Weissflog, el único comprobado por medio de la radiografía que cura la tuberculosis (tisis). Pruebas a la vista. Afamado desde 1887. Cura radicalmente: cáncer, gangrenas, sífilis, enfermedades hígado, riñones, del estómago, pulmones, bronquitis faringitis, asmas, hipertrofia, diabetes, albuminuria, reumatismo, hidropesía, obesidad, raquitismo, epilepsia, apoplegía, anemia, catarro intestinal, desintería, apendicitis, peritonitis, almorranas, fístulas, forunculosis, heridas, úlceras, tumores, contusiones, quemaduras, picaduras venenosas, enfermedades piel, sangre, enfermedades secretas. Prodigioso en aneurisma, en enfermedades del corazón, cerebro, vista, espina dorsal, etc. Viruela, peste negra, hemorragia, peste bubónica, tifo, pestes y fiebres en general son vencidas a las pocas horas con repetidos levados intestinales y tomas. Igual tratamiento para demás enfermedades. Catecismo Nitro-Ozona, consúltelo todo enfermo, sea cual fuere el mal, encontrará el medio seguro de sanar radicalmente. Remítolo gratis a quien lo pida.

LUIS LOWE

Casilla 882. — Teléfono 1830. — Claras 149. — Santiago. — Droguería Daube y Boticas principales.

CRIADERO DE ARBOLES SANTA INES

ORDENES: Al Administrador, Nos o al Agente Genera Eladio Vicuña, Agustinas 1150 - Casilla 1417 - Sant

CURTIDURIAS

Ofrecemos para entrega inmediata

Bicromato de sodio.
Borax Cristalizado.
Acido Oxálico.
Bicarbonato de Sodio.
Yema de huevo.
Tanolin.
Negrosina.
Azul de Prusia.

RAAB, BELLET & Cía.

ESTADO 235

ALHAMBRA HOY en Especial y Noche FIN de la gran serie por WILLIAM DUNCAN

La Lucha por los Millones

Sensacional desenlace de la novela formidable mediante el estreno de los episodios más culminantes 13 LA MAQUINA HORROROSA - 14 EL SENUELO - 15 EL SOBRE SELLADO.

CONSTANCE TALMADGE La actriz favorita de nuestra sociedad reaparece el próximo VIERNES de moda en el estreno Select EL VELO GRIS

MAÑANA, DIA DE EMOCION

GLADYS LESLIE

célebre belleza profesional en el drama de intriga policial y desenlace inesperado.

EL MISTERIO DE LA TORRE GRIS

Luis Barros Borgoño, que los scritos adhieren a ella y que mo vecinos de esa provincia coo- ramos al triunfo de su candi- tura.—Arturo Vergara Vergara. —Manuel José Henríquez.— Car- los Valdés Barros.— Primitivo A. rrios.— Dr. Pedro A. Ramírez. —Camilo Montt Vergara.— Car- los Arangua.— Carlos Montt V.— Dr. Agustín Soto.— Dr. Carlos Co- rrea R.— Julio Lizana Barros".

El señor Barros Borgoño recibió anteayer los telegramas que siguen:

"Peñaflor, 24.— Comité Unión Nacional constituyóse siguiente forma: presidente honorario, Salvador Silva Basterrica; presidente, os Carvajal; secretario, Eduardo Torrealba; tesorero, Samuel ay; directores: Ramón Echa- rreta Larraín, Luis Ríos Tala- , Samuel Sepúlveda, Juan tista Cabello, Pedro Montecinos, Patricio Larraín Prieto, Jor- Silva Semir y Alberto Morere". istino Mardof, de Octay; Otto zenbach, de Valdivia; Fede- Schuwencke, de Valdivia; ham Vivanco, de Coronel; que Valck, de Carahue; Director del Diario Llanquihue, de to Montt, y Rafael Borgoño, Cura-Cautín.

ITE POPULAR PRO CANDIDATURA BARROS BORGOÑO

er a las 6 de la tarde en la taría General de la Unión onal, se reunió el Directorio Comité Popular pro-Candidatura Barros Borgoño. Se trató de organización de los comitées unales y diversos otros asuntos relacionados con la campaña presidencial.

Mañana Jueves a las 9 y media la noche en el Centro Liberal, Catedral esquina de Teatinos, tendrá lugar la sesión general Comité. Se invitará especialmente a esta sesión a don Enrique rtu.

PARTIDO LIBERAL

ENTRO LIBERAL. (Versión oficial).—Antenoche celebró sesión ordinaria, con numerosa asistencia, institución política, presidiendo señor Ismael Edwards Matte, y de secretario el señor Belisario Prats González.

Leída y aprobada el acta de la sesión anterior, se dió cuenta de un informe de la comisión de admisión socios, en que recomendaba favorablemente las siguientes solicitudes:

Señores: Carlos Vargas Salinas, Zañartu, Héctor y José Alberto Bravo Walker, Raúl Gacitúa Guzmán, Enrique Alamos Barros, Os- Julio, Domingo Cordero, ndo Amunátegui Lecaros, Au- Santander Davis, Pedro García de la Huerta Matte, Eduardo del Castillo, Carlos Pino, Francisco Peña, Gregorio Amunátegui n, Pedro Voisonat, Gabriel n Tocornal, Guillermo Miquel Alfredo Calvo Mackenna, Octavio t Morales, Guillermo Feliú Guillermo Montt Wilms, Emi- de Toro Astaburuaga, Rafael rro Muñoz, Luis Aguirre Ed- , Luis Zegers Tupper, Julio asco Stuardo, Jorge Bahamon- , Eduardo Alamos Ramos, Fer- o Echenique Zegers, Hernán Vicuña, Enrique Escoffier ández, Eduardo Pérez Peña, Soriano Rozas, Ernesto Pizarro Núñez, Gonzalo Subercaseaux rtu y Enrique Phillips Peña.

Prestaron la promesa de estilo, quedando incorporados al Centro, los señores Guillermo Feliú Cruz, Pedro García de la Huerta Matte, Luis iño Mac-Iver, Gregorio Amunátegui Jordán, Luis Aguirre Edwards, uel 2.o Ibarra, Luis Soriano Ro- , Guillermo Montt Wilms, Raúl túa Guzmán, Enrique Alamos os, Edmundo Pérez Peña, Carlos Vargas Salinas, Eduardo del Montt, Juan Zañartu Bernales, Alberto Bravo Walker, Enrique Pizarro N., Rafael Pizarro Mu- , Enrique Phillips Peña, Fernando Echenique, Hernán Besa Vi- y Eduardo Alamos Barros.

A continuación el señor presidente dió cuenta al Centro de un acuerdo del Directorio designando a don rosio Montt, para que en representación del Centro usara de palabra en la proclamación de la candidatura presidencial de don Luis Barros Borgoño por el Centro de la entud Nacional. Dió en seguida as explicaciones sobre actuación política y después de un debate en que tomaron parte diversos miembros del Centro, se aprobó por aclamación un voto de aplauso a la Mesa Directiva por la forma en que supo interpretar los sentimientos de la institución en el manifiesto enviado últimamente a las Asambleas, Centros y ciudadanos liberales del país.

Se designó por unanimidad al vicepresidente del Centro, señor Con- o Ríos Gallardo, para que representara a la institución en la jira candidato de la Unión Nacional.

Se nombró una comisión para que coopere en los trabajos del comité ar pro-candidatura Barros Borgoño.

Después de tratarse diversos asuntos de orden interno, se levantó la sesión a la hora de costumbre.

PARTIDO LIBERAL-DEMOCRATICO

ASAMBLEA DE SANTIAGO.—Hoy, a las 6 P. M., en el Club Presidente Balmaceda, Compañía 1238, se reunirá el Directorio de la Asamblea.

Se nos encarga recomendar la asistencia de los presidentes de los Directorios comunales, constituídos a la fecha y a las personas encargadas de la organización de dichos directorios.

LA COMUNA. — La asamblea de la comuna ha elegido el siguiente Directorio:

Presidente, don Rodolfo Wollester; , don Luis A. López Inda; secretario, don Ricardo Herrera A.; directores: señores Demetrio 2.o Carvallo, Jorge Villalobos, Benítez, Félix Alegría, Abelardo Verdugo y ndalio Maldones.

Después de efectuada la elección Directorio se acordó iniciar a la brevedad posible los trabajos de la candidatura presidencial de don Luis Barros Borgoño.

Las reuniones de este Directorio comunal se efectuarán los días Viernes a las 9 P. M.

PARTIDO NACIONAL

DIRECTORIO DEPARTAMENTAL DE SANTIAGO.—Se ha citado al Directorio Departamental de Santiago del Partido Nacional a una sesión que tendrá lugar el próximo Sábado a las 6 P. M., con el objeto de proceder a estudiar la composición de los directorios comunales.

PARTIDO CONSERVADOR

ASAMBLEA DE LA JUVENTUD CONSERVADORA. — Se han citado a los miembros de esta institución a la sesión de hoy Miércoles, a las 9.30 P. M.

INSERCION

Al margen de un comunicado

"Si ahora Lucio Catilina
" que se halla cercado por
" todas partes y debilitado
" en fuerza de nuestras
" providencias y a costa
" de nuestros trabajos y
" riesgos, cobrase miedo y
" de repente mudase de
" propósitos, desistiese del
" intento de hacer guerra
" y dejando el camino de
" la maldad y de las ar-
" mas, por el que corre
" precipitado y tomase el
" de la fuga y el destierro,
" no dirían que le quita-
" mos las armas que
" toma su osadía, y que le
" intimidamos y aterramos
" con nuestra actividad,
" que le frustramos sus
" esperanzas e intentos, si-
" no que el Cónsul em-
" pleando la fuerza y las
" amenazas le hechó al
" destierro sin oírle estan-
" do inocente.
"Pero ningún cuidado me
" da, caballeros, el pade-
" cer la borrasca de este
" odio mal fundado e in-
" cuo, con tal que se lo-
" gre alejar de vosotros
" el peligro de esta impía
" y horrible guerra".— **Cicerón.** (Catilinaria II).

Con el mismo filosófico argumento del zorro de la fábula que declaraba no interesarse por las uvas, no por imposibles de alcanzar, sino por verdes, un grupo de jóvenes alessandristas, pertenecientes al Centro Liberal, pretende demostrar que han sido dolosas las últimas actuaciones de la Institución, y que por esta causa y no por encontrarse dominados por abrumadora mayoría, abandonan la casa solariega y levantan tienda aparte.

Lástima solo que se hayan penetrado de ésta para ellos molesta situación, después de reiteradas y nada sorpresivas votaciones, en las que con tanto ahinco como falta de éxito, pretendieron vencer, y en las que el Centro manifestó su decidida voluntad de abjurar la fe alessandrista que momentánea y lamentablemente adoptara en época, por suerte ya lejana, cuando todavía no se habían deslindado los campos y banderas por los cuales se campearía, en la actual contienda electoral .

Con argumentos que por su forma y por su fondo han tenido ciertamente su origen en un bufete abogadil, se hace presente que el Directorio actual del Centro Liberal ha dejado de hecho de pertenecer a la institución, pues se dice, el art. 1.o de nuestros estatutos establece que el Centro debe velar "por la correcta administración pública, por la moralidad política y por el cumplimiento del programa y del estatuto orgánico del Partido Liberal".

Y por esta misma consideración, los que permanecemos fieles al pie del estandarte de nuestra merecidamente prestigiosa colectividad, y no aceptamos el caudillaje, y la suplantación de los méritos por el servilismo y el apego a los hombres y no a las doctrinas, podríamos también declarar fuera de los estatutos a los pocos que no nos acompañan en esta solemne cruzada contra el personalismo y en pro de la salvación de las libertades públicas y del mantenimiento de la tranquilidad social gravemente amenazadas pues, debemos recordar que ese art. 1.o, ya citado, de nuestros estatutos comienza por establecer que el fin primordial de la institución es "**Velar por la correcta administración pública y por la moralidad política**".

Y esa precisamente es, en síntesis, la finalidad de la agrupación política en que, la inmensa mayoría de los miembros del Centro y por lo tanto el Centro mismo, ha querido, con madura reflexión y reposado criterio, colocarse.

Sin perjuicio de volver a ocuparnos de este asunto en una ocasión próxima, declaramos que reconocemos y nunca hemos pretendido conculcar el sagrado y jamás discutido derecho, conocido vulgarmente bajo el pintoresco nombre de "pataleo". — **Ismael Edwards M.**

TEATROS

Teatro de la Comedia

HOY SE ESTRENA "PILAR", DE CARLOS CARIOLA

Esta noche se estrena en el Teatro de la Comedia el sainete en un acto del popular autor Carlos Cariola, titulado "Pilar".

Carlos Cariola dedica su nueva producción a la colonia española.

Los programas se harán en la siguiente forma:

Vermouth. "La venganza de la Petra" y tonadillas por Mercedes Díaz.

Noche, primeramente la comedia de Linares Rivas "Fantasmas"; a continuación, el estreno del sainete de Cariola, "Pilar", y finalmente, tonadillas.

—Mañana Jueves, esta Compañía pasará al Santiago.

—El Viernes, debut en el Comedia de la Compañía de Operetas Valle-Csillag.

Teatro Santiago

EL TEATRO PASA A PODER DE LA CIA. BOUQUET

Para anoche se había anunciado en el Santiago el debut de la Compañía de Variedades Santa Cruz-Pérez Freire contratada por los empresarios señores Pioda y Benavides, debut que no pudo realizarse a causa de que el nuevo arrendatario del local, señor Ernesto Bouquet, pudo, con resolución judicial, tomar a su cargo ayer el teatro, ayudado de la fuerza pública.

Esta dificultad, que lógicamente debía producirse, ha venido a perjudicar a la Compañía de nuestro compatriota Pérez Freire, que ahora no tendrá teatro en donde presentarse en la capital.

El señor Bouquet es un activo empresario, que seguramente sabrá traernos al Santiago los espectáculos que reclama el público. El Comedia seguirá, también, en su poder, y ya tiene contratados para este teatro muy buenos conjuntos para la temporada de invierno.

En el Teatro Santiago se presentará mañana, en sección vermouth, la Compañía Díaz-Perdiguero.

En el Comedia, el Viernes, la Compañía de operetas Valle-Csillag.

Notas teatrales de Buenos Aires

(Especial para LA NACION)

Sorpresa agradable para el público de Buenos Aires, ha sido este Mayo. El tiempo se presenta hermoso. Debido a esto, tal vez, los teatros se ven concurridísimos; los carteles se renuevan con poca frecuencia, y los empresarios sonríen en la puerta del teatro, haciendo bailar en los dedos la cadena del reloj.

—En el Teatro Buenos Aires se ha estrenado una comedia en dos actos: "La canción de la camisa", original de Pedro E. Picó. Ha sido un éxito, aunque no sonado, debido tal vez a lo poco novedoso del asunto. "Una hermana que mantiene, con su trabajo, a toda su familia, compuesta de haraganes".

—Hoy sube a escena "Los acaparadores", comedia en tres actos, de Belisario Roldán, que se anuncia con gran réclame en el Nuevo, donde actúa la Compañía Orfilia Rico. La pieza es de combate, y va en contra de los acaparadores del trigo. Está es la tercera obra en tres actos que estrena Roldán durante la presente temporada; aunque sus dos anteriores estuvieron lejos de ser un fracaso, no correspondió el éxito de boletería a los méritos de la pieza.

—"Delikatessen Hans" es el título de un sainete en un acto y dos cuadros, original de Weisbach y Limig, estrenado hace pocos días en la Opera por Vitone-Pomar.

El asunto se desarrolla en un bar alemán, o, más bien dicho, es la pintura de los bares de bajo fondo situados en el puerto. La obra no resultó lo que se esperaba; ya le había ganado el tirón "Marina Keller" en el Buenos Aires. Digo le había ganado el tirón, porque acá los asuntos que puedan traer una novedad son escasos; el bar alemán no estaba explotado, era una "trouvaille". Tal sucedió con "Los dientes del perro", que explotaba el cabaret, y dió un dineral, y que hizo que todas las principales piezas de género chico que tuvieron más éxito la temporada anterior, fuesen a base de cabaret.

—Después de brillantísima temporada en Montevideo en el Solís, la Compañía Plana ha ido a Córdoba. En la capital oriental se estrenó la obra "La marcha fúnebre", de la periodista chilena Roxane. La crítica no le fué favorable; asistió numeroso público a la representación.

Se dice que esta Compañía volverá a actuar en esta capital.

—Maud Allan, ballarina clásica, ha debutado en el Odeón, con gran aceptación del público y prensa.

Ha llegado la Compañía Lírica que actuará en el Coliseo.

COLONIA
A $3.60 sin envase
Botica Francia
ESTADO 154
Frente a San Agustín

—Con escaso público actúa en el Victoria la Compañía Salvat-Olona.

—La Compañía Membrives piensa ir por Chile en Setiembre. Se ha visto muy concurrida la sala en que actúa. Lola Membrires es una excelente actriz, y mejor tonadillera; pero el conjunto con que actúa es mediocre. "Las grandes fortunas", de arniches, ha sido su mejor éxito.

—Orfilia Rico y Cía., demuestran también grandes deseos de ir por esas tierras.

—La Compañía Camila Quiroga ha recibido proposiciones para ir a Santiago y Valparaíso. En Santiago actuaría en un teatro nuevo. Esta noticia le será muy grata a Yáñez Silva.

—La gentil tonadillera Cándida García; el fresco Duarte y La Petit Imperio, están actuando en el Teatro Cine Florida.

—Manolo Montero y sus huestes han acampado en el Teatro Mayo, donde, a juzgar por la marcha del negocio, se supone que actuarán todo el invierno.

—Se anuncia el matrimonio de la tiple Josefina Fornas con el barítono Manuel Montoya.

—Valle-Csillag debutó hace dos días en el Solís de Montevideo; pronto regresará para ir a Tucumán. Decían que iban a Chile. ¿Se arrepintieron?

—En la próxima semana se reestrena la comedia en un acto "Cuando venga el amor", del que suscribe, en la compañía que actúa en el Liceo.

—Hace pocos días se puso en ensayo por la compañía Camila Quiroga, la comedia en tres actos "La serpiente", original de Moock. Por cuestiones particulares se produjo un incidente entre la empresa y la dama joven, señorita Ferrándiz, quien rechazó el papel que se le asignara en la obra. El asunto trascendió hasta la prensa y fué el comidillo de los círculos teatrales.

Un diario de la tarde "La Montaña", comentando el asunto decía:

"El lío de la dama joven. — Sus proyecciones.—Hasta ahora no ha tenido una solución satisfactoria el conflicto planteado por la señorita Gloria Ferrándiz, al rechazar un papel en la nueva comedia de Armando Moock. Anoche se aseguraba que el señor Quiroga está dispuesto a pedir a la Sociedad de Empresarios la inhibición de la dama joven, caso de que ésta no reconsidere su actitud.

La noticia de este asunto, que publicamos en nuestra edición anterior, tuvo la virtud de provocar conciliábulos entre los actores nacionales agremiados, quienes se manifiestan dispuestos a oponerse a la inhibición de la artista nombrada, si es que el fallo de los empresarios es contrario a ella. Se decía que la señorita Ferrándiz preparaba una exposición detallada de los hechos, a fin de explicar el motivo de la desinteligencia con su empresario a las dos sociedades gremiales. El señor Quiroga, por su parte, si la Sociedad Argentina de Actores interviene, se presentará por nota a esa entidad explicando sus vistas en el asunto como empresario del Liceo.

El conflicto, pues, no ha perdido su gravedad y en los círculos teatrales se le asigna una importancia suma, tanto más cuanto algunos miembros de la Internacional de Actores han manifestado, según parece, que apoyarán a sus colegas argentinos".

Pero afortunadamente, el asunto no ha pasado más allá, y sólo ha servido para hacer un poco más de réclame a la obra. La señorita Ferrándiz, ha tomado nuevamente a su cargo el rol que se le asignara, y los ensayos siguen sin alteración; de ambas cosas se alegra infinitamente el que estas crónicas envía.

ARMANDO MOOCK.

Buenos Aires, Mayo 15 de 1920.

TEATRO SAN MARTIN. — Mañana se estrenará el vaudeville en tres actos, titulado "Cupido en acción".

Como hemos anunciado, próximamente harán us debut algunos números de variedades que han sido contratados en Buenos Aires, y que actuarán en combinación con la Compañía de Vaudevilles.

COMPAÑIA DE ENRIQUE BAGUENA. — La compañía chilena que encabeza Enrique Báguena, si-

Los errores de la ciencia

La nueva teoría de la gravitación de Einstei, considerada por eminentes hombres de ciencia como el más grande descubrimiento astronómico de todos los tiempos, es tan extraña a la verdad como lo es, en absoluto, su antecesora, la teoría de Newton. Esto lo dice el que subscribe, el mismo que, en su tiempo oportuno, está dispuesto a demostrarlo con argumentos matemáticos irrefutables.

Enrique S. González y Valdés

Un gran problema resuelto

Compre por sólo 1 peso, una cajita de Anilina "Record" en cualquier Botica o negocio, o en mi local, y podrá teñir al tiro en su casa su ropa, sea de lana, algodón, seda, etc. Cada caja trae la explicación y la cantidad necesaria para teñir.

Haga el ensayo hoy mismo, y ahorrará tiempo y dinero, y será mi mejor propagandista.

Delicias 2025

I. PICHIELLI.

Ropa de Abrigo para Cama

PRECIOS DE LIQUIDACION UNICA

FRAZADAS

SOBRECAMAS

COLCHONES

CATRES

HOY MIERCOLES 26

SOBRECAMAS en rico satín floreado, lindos colores, tamaño: 160x130. . . . . $ 34.50
SOBRECAMAS en raso finísimo de hilo, colores preciosos, interior de lana, en tamaños grandes. . . . . $ 48.00
SOBRECAMAS en raso finísimo de hilo, doble dibujo, orilla bordada, interior lana, en colores elegantes y tamaños grandes $ 54.50
SOBRECAMAS en "Irradier" riquísimo, lo más fino, en colores delicados y elegantes, tamaños grandes. . . . . $ 63.00
FRAZADAS de algodón, clase muy buena, en colores, tamaños grandes. . . . . $ 14.70
FRAZADAS de lana, colores grises, en guardas de color, en tamaños muy grandes. $ 22.50
FRAZADAS de lana blanca pura, con bonitas guardas de colores, tamaños grandes. . $ 28.50
FRAZADAS de lana muy buena clase, en colores surtidos, tamaño grande. . . . $ 36.00
FRAZADAS españolas de lana finísima, blancas con variadas guardas de colores, en tamaños grandes. . . . . $ 49.00
COLCHONES "ROYAL" de algodón con lana, en buen cotí, de una plaza, a. . . . $ 52.00
CATRES DE BRONCE de formas muy elegantes y calidad sólida y fina, a. . . . . $ 175.00

DEPOSITO DE LA FABRICA DE CATRES
DELICIAS y Avenida ESPAÑA

gue realizando con éxito su jira a las provincias del Norte. Tanto en Ovalle como en La Serena y Coquimbo, el público le dispensó al conjunto nacional la más cariñosa acogida.

Antenoche ha debutado en Taltal con igual aceptación que en las localidades ya recorridas.

Noticias de Madrid

EL ESTRENO DE UNA NUEVA OBRA DE PEDRO MUÑOZ SECA Y PEREZ FERNANDEZ

"MARTINGALAS"

En el Teatro Cervantes de Madrid, se estrenó recientemente una nueva obra de Muñoz Seca, titulada: "Martingalas".

Según un crítico de la coronada villa y corte, ningún título podría cuadrarle mejor; en ella todos son "martingalistas". Martingalas pone en práctica César — el protagonista — para engañar a sus múltiples adoradoras martingalas que son contestadas por éstas con otras martingalas.

Pero surge en escena una señorita que se enamora de veras de César, y para su conquista echa manos de nuevas martingalas: Pepe Vértigos, amigo de César, se enamora súbitamente de Palmira y complica en su martingaleo a todos los personajes de la obra, hasta el criado. Surge otro personaje más, Conchita, una muerta que no había muerto, que se había ido a San Sebastián sin haber salido de Madrid y que decidida a llevarse a César ejecuta otro nuevo plan de martingalas.

Una serie de escenas divertidísimas y pintorescas que mantienen la hilaridad en el público durante dos horas.

El doctor Goyantes, un tipo graciosísimo inventor de unos platos que agrandan los comestibles y de unas inyecciones que hacen listo al más tonto, se cree insultado por César y para vengarse martingalea también por su cuenta ayudado por Luis, tío de Palmira. En fin, nueve personajes que simultáneamente martingalean y complican a los demás. Todo esto escrito por Muñoz Seca y Pérez Fernández y puesto en escena por Simó Raso. ¡Abracadabramente! La obra fué aplaudidísima. La interpretación estuvo muy lucida, al decir de la crítica, Simó Raso hizo derroche de ingenio, así como Ramírez y Riveles que en sus papeles de Luis y de Pepe Vértigos respectivamente, entusiasmaron verdaderamente al público en muchos momentos.

CONCIERTOS

RECITAL FRANCES NASH. — Mucho entusiasmo ha despertado en el público amante de la buena música, el recital de la señorita Frances Nash, distinguida y eminente pianista norteamericana, anunciado para las 6.30 de la tarde de hoy en el Teatro Unión Central.

El programa es el siguiente:

Preludio y fuga en la menor, Bach.
Sonata en si menor, op. 58, Chopin.
Allegro maestoso.
Scherzo.
Adagio.
Finale presto ma non tanto.
En la cima de la montaña sagrada, Dvorak.
Danza de las brujas, Sapelnikoff.
Noche de Mayo, Palmgren.
Estudio en forma de vals, Saint Saens.
Valse oublié, Liszt.
Polonesa en mi mayor, Liszt.

Las localidades se hallan en venta en la Casa Weil.

EL CONCIERTO DEL VIERNES. Rosita y Blanca Renard tocarán a dos pianos.—En nuestra edición de ayer anunciamos este concierto. Hoy damos a conocer el programa completo, en el que figuran las grandes variaciones del compositor dinamarqués Sinding y la suite de Arenski, las dos obras que se tocarán a dos pianos. Los demás números son de piano solo, que corresponden a Rosita Renard.

I. Bach-Busoni, Chaconne. Beethoven, La moneda perdida, Rondo.
II. Sinding, Variaciones a dos pianos.
III. Granados, Danza española; Sauer, Cajita de música; Mac Dowell, Danza de las brujas.
IV. Arenski, Suite, para dos pianos: a) Romanza; b) Valse; c) Polonaise.

Las localidades se pueden obtener en casa Otto Becker.

CONCIERTO SINFONICO EMERIC STEFANIAI.— El próximo Sábado se llevará a efecto en el Teatro Unión Central el gran concierto sinfónico con que, a pedido de nuestro público, se despedirá de nosotros el eminente pianista Emeric Stefaniai.

Se ejecutará en este recital tres conciertos de piano con acompañamiento de orquesta, la que estará a cargo del maestro Juan Casanova.

Más adelante publicaremos el programa completo.

NOTICIAS CINEMATOGRAFICAS

ALGUNOS DATOS SOBRE "MICKEY". LA SUPER PRODUCCION DE MACK SENNET QUE ESTRENA EL VIERNES EL SPLENDID.— "Mickey" es toda juventud, toda diablura, toda encantos, es la más brillante de todas las producciones cinematográficas. Trabajan en ella multitud de estrellas cinematográficas, encabezadas por la encantadora Mabel Normand, y, además, hacen una labor maravillosa un perro, un gato, una ardilla, una rana, un buho, lo que, unido a las cosas estrafalarias que se le ocurren a Mabel Normand, resulta un conjunto que es para morirse de risa, o para emocionarse.

Hay carreras locas entre trenes y autos, estupendas cazas a caballo, combates a puño limpio y todo lo más sensacional que es posible filmar. Mabel Normand es más saltarina que un arroyo y más flexible que un elástico; trepa a los árboles; se despeña de cerros y se lanza al mar.

Mabel Normand, en esta obra, rivaliza en comicidad con Chaplin, iguala en guapeza a Hart, y ejecuta proezas dignas de Douglas Fairbanks.

Las localidades para el Viernes, día del estreno de "Mickey", son numeradas, y las que quedan están a disposición del público durante todo el día en la boletería del teatro.

"SU CARA MITAD", POR ALICE BRADY, SE ESTRENA HOY EN EL SPLENDID. — Tanto en al especial como en la nocturna de hoy, estrenará el Splendid la cuarta obra moderna de la manufactura Select, el emocionante drama pasional titulado "Su cara mitad", creación de la encantadora Alice Brady, protagonista de "Su noche de bodas", y actriz que se presenta luciendo las más elegantes toilettes de la última moda. "No se puede ser millonario y ser feliz al mismo tiempo..." esto es lo que quiere probar con esta obra Alice Brady, Viviendo entre encajes y lluvia de oro, dos hermanas solteras, buenas mozas, elegantísimas, son, sin embargo, los seres más desgraciados del mundo. Una de ellas ama la diversión y el jolgorio, por sobre todas las cosas... la otra es su antítesis; busca en la paz del hogar, en las delicias de sus jardines, el verdadero encanto de la vida; pero, haciendo lo que quieren, no son felices. ¿Por qué? Todo por un maldito amor que comienza a prender con alarmante rapidez en ambos corazones. Dispútanse silenciosamente el mismo galán. Y cuando la más viva da término a la caza, llevándolo al altor, aquello resulta un desastre, un verdadero engaño, pues la pizpireta tomó el matrimonio como un sport cualquiera que se abandona cuando ya no complace más.

HOY SE FINALIZA EN EL CINE ALHAMBRA EL ESPECTACULO DE "LA LUCHA POR LOS MILLONES". — Después de una brillante campaña artística, se retira hoy del cartel del Cine Alhambra el interesante espectáculo serial de "La lucha por los millones", obra que ha mantenido en constante preocupación a nuestro público, por tratarse de una serie como pocas en su calidad que se han exhibido en Chile. Como se ha visto, esta obra pertenece a la edición moderna. En ella se ven diversos procedimientos para dar mayor modernidad a los espectáculos cinematográficos. Es la primera serial que presenta muchos ambientes y distintos escenarios. Se ve en la obra las enormes praderas del Far West, las dilatadas estepas nevadas de la frontera canadiense, las oscuras minas subterráneas de los yacimientos de oro y plata de California, los ríos, lagos y el mar, etc. Todos estos pasajes han contribuído a dar mayor realce a la amenidad de "La lucha por los millones". Ahora, en su parte novelesca, la intriga de toda la pieza ha sido cuidada con el mayor perfeccionamiento, procurando siempre facilitar al espectador la ilusión llana de la realidad.

Los episodios de hoy se titulan: (13) La máquina horrorosa; (14) El señuela; y (15) El sóbre sellado.

La forma en que terminan los bandidos y los métodos que se emplean para pillarlos, son de gran interés e ingenio. No deseamos proporcional al lector una síntesis del argumento, por considerarlo extemporáneo, ya que se aminorarían las sorpresas que deben recibirse.

"EL MISTERIO DE LA TORRE GRIS", EL ROMANCE DE GLADYS LESLIE. — Una figura encantadora es Gladys Leslie, que mañana se presenta en el Cine Alhambra, interpretando una obra, que es el romance de su vida, es decir, de su arte, porque nadie como ella para interpretar con mayor talento la obra "El misterio de la torre gris". Es un drama de ambiente elegante y que con discreción y originalmente interviene la parte judicial, no policial. Las escenas impresionantes que dan relieve a la trama policial de esta novela, mantendrán al público pendiente del desarrollo, que registra momentos de gran valor teatral.

"El misterio de la torre gris' 'es una de aquellas obras delicadas, de aquellas que demuestran que los yanquis son capaces de tener esa impecabilidad sentimental como los mismos europeos. A esto se añade una serie de detalles de estudio social, tales como los errores de la justicia, la expiación por causas ajenas, la prisión de una muchacha de conducta intachable, que ofrece ciertas sospechas de un asesinato.

CONSTANCE TALMADGE, LA REINA DEL VAUDEVILLE, EN EL VIERNES DE MODA DEL ALHAMBRA. — Hoy día son las hermanas Talmadge las que atraen más público a los cinemas. Su nombre hace efecto en el público, y están rodeadas de los mayores afectos. El drama de Norma y el vaudeville de Constance son los géneros más aceptados por los espectadores.

Constance es una muchacha que encarna en sus obras, siempre, papeles de una exquisita frivolidad, y bolo de la mujer moderna, de esa bolo de la muejr moderna, de esa yanqui compleja y sencilla a la vez como una gota de agua cristalina, que ama su independencia como al mismo amor, que a todas las encadena.

El Cine Alhambra ha seleccionado para su día de moda, el Viernes, una pieza de ella, que está considerada como la más completa por mostrarse Constance en su aspecto netamente sincero, un verdadero molde de su carácter de ingenua maliciosa. Se titula el vaudeville "El velo gris" y pertenece a la casa Select.

Correspondiendo al prestigio de la artista y a los Viernes de moda, la orquesta será aumentada como de costumbre, (15 profesores, bajo la dirección del concertista Américo Tritini.

LA RECONSTRUCCION ARTISTICA DE "MANUEL RODRIGUEZ", LA OBRA DE MAYOR ALIENTO DE NUESTRA CINEMATOGRAFIA NACIONAL. — Mario Padin, los intérpretes y directores de "Nobleza Gaucha", "Alma chilena", "La Avenida de las Acacias", y "Todo por la patria", han emprendido una obra cinematográfica de grande aliento al reconstruir nuestra época histórica denominada "La reconquista española", en la que descolló por su audacia el abogado chileno Manuel Rodríguez.

Esta obra cinematográfica consta de 1,900 metros, cuya impresión se ha hecho en Valparaíso. Para su filmación se han empleado múltiples elementos que han demandado mucho tiempo, dinero y esfuerzo para su confección, como ser los vestuarios de civiles y militares, fusiles, viviendas, etc. Un detalle que da idea de la obra es que para preparar la escena del fusilamiento del capitán Talavera San Bruno, se ha construído con documentos históricos y bajo la dirección de un arquitecto de renombre, la fachada de la Catedral de Santiago de aquella época.

La obra está en vías de estrenarse en Santiago, una vez que se la retire del cartel del Cine Alhambra del vecino puerto.

TEATRO SETIEMBRE. — Tarde y noche se repetirá hoy la hermosa película "La mentira", cuyo estreno del Martes fué malogrado por la lluvia.

Esta producción es una de las más hermosas y delicadas producciones de la marca Artcraft, interpretada por la distinguida actrir Elsie Ferguson.

TEATRO BRASIL. — En las dos funciones de hoy se exhibirá la comedia Select "Felicidad a la moda", interpretada por la actriz Constance Talmadge, especialista en papeles de polola incorregible y recién casados.

El argumento, que es una fina sátira social, nos presenta una parejita matrimonial, que ha convenido en no celarse, en no molestarse, en lo más mínimo, y en guardar el uno para el otro el más completo respeto. Pero esta felicidad a la moda, fué motivo de desasociego para el uno y para el otro, pues mutuamente creían que no eran amados ya que tan poca importancia daban a los celos, a los entusiasmos amorosos, etc.

La obra ha sido puesta en escena con el lujo característico de todas las producciones Select. Un buen programa musical realzará el argumento.

EL EXITO DE UNA VISTA ARTCRAFT. — Los teatros Setiembre y Brasil tienen a su disposición el material necesario para dar 7 estrenos a la semana. Sin embargo, han preferido sacrificar uno para repetir la cinta Artcraft "La piedra del diablo", interpretada por Geraldina Farrar y Walace Reid. Esta repetición se hará mañana tarde y noche en ambos teatros, con el mismo programa musical que tanto llamó la atención el daí del estreno.

CINEMATOGRAFIA NACIONAL. "Cuando Chaplin enloqueció de amor". — Ha sido fijada ya la fecha definitiva del estreno de esta notable comedia nacional, obra maestra de la Giambastiani Film. Su presentación se hará en el Alhambra y pasará al día siguiente a los teatros Setiembre y Brasil.

A los datos sobre esta interesante película, que hemos estado publicando, agregaremos hoy que sus escenarios han sido buscados con acierto verdaderamente patriótico. Figuran en ella los más bellos sitios de Santiago, tales como el Santa Lucía, el Parque Forestal, el Palacio de Bellas Artes, la Escuela de Medicina, la Plaza de Armas, la Alameda, a Avenida Vicuña Mackenna, la calle Ahumada, la Quinta Normal, etc.

Será una película que no solamente gustará a nosotros, sino que será bien recibida en provincias y en el extranjero, en donde será un precioso exponente de las bellezas de la capital chilena.

"LA JUSTICIA SECRETA". — Presentará en sus funciones de mañana del Splendid, el estreno de una original producción de la acreditada manufactura World, un drama desarrollado en las islas tropicales de Nueva Zelandia, entre europeos, y donde las pasiones se desbordan no obedeciendo a los dictados de la moral o de la civilización, creciendo en forma impetuosa, como la naturaleza que les rodea, se titula: "La justicia secreta". Se desarrolla la tragedia pasional que sirve de base a su argumento, en hermosos e imponentes paisajes tropicales, teniedo ocasión el espectador de asistir a uno de aquellos monumentales ciclones que se levantan en las regiones ecuatoriales, destruyendo ciudades y cuanto a su paso de opone, y jugando con los hombres como si fueran plumas.

Desempeñan los principales roles, el gentil Arthur Behrens y la hermosa Dixie Lee.

GABY DESLYS, LA CELEBRE AMIGA DEL EX-REY MANUEL.— Muy en breve se presentará en el Splendid, por única vez, una de las más célebres mujeres del mundo, la hermosa ex-amiga del Rey de Portugal, quien fué una de las causas de que dicho monarca perdiera el trono, la célebre bailarina, actriz Gaby Deslys, mujer que ha sido una de las más elegantes del mundo, era también conocida con el nombre de "La reina de las perlas", por poseer la más encantadora colección y famosa también, por sus colecciones de plumas de valor incalculable.

Gaby Deslys se presentará en la producción extrordinaria de Pathé-Paris, y única película que interpretó en su vida, titulada: "Bouclette", drama pasional de lujo, que interpreta en compañía de Mr. Signoret, el grande y célebre actor de la Comedia Francesa.

"SELECT".—Un éxito artístico y pecuniario han constituido "Su noche de bodas", "La crisálida" y "Felicidad a la moda", obras que hasta ahora ha presentado la manufactura Select, por intermedio de la Italo Chilena, obras que han gustado no sólo por el ambiente suntuoso en que son presentadas si no que se advierte en ellas una mano directriz avesada y una interpretación fuera de todo comentario.

Están próximas a ser presentadas "Su cara mitad", "Orgullo", "La mejor esposa" y otras que como las anteriores, son obras de arte y su estreno ha de constituir selectas reuniones de nuestro mundo social.

"BARRERAS DEL AMOR". — Mary Mac Laren, apodada la "eterna soñadora" es la que sirve el rol de protagonista en esta creación de la Universal Especial Atracción. Quien haya asistido a una de las creaciones de esta estrella cinematográfica, podrá apreciar la bondad del estreno que ofrecerá el Teatro Unión Central, el Jueves 3 del próximo mes.

"SOLO PARA NOVIOS".— He aquí una película que será de gran atracción para nuestra juventud, dado el tema, que aunque no es de reciente novedad, al menos es de los que más admiradores tienen.

"Solo para novios" es el primer exponente europeo que la Italo Chilena presentará en esta capital, y no dudamos, dado lo escogido de su material, que será un film de atractivos.

"LA NOVELA DE UN LADRON" —¿Quién no recuerda al rival de Wallace Reid, Earle William? La última obra que interpretó este simpático actor titulada "El robo de la diadema de la princesa", fué un verdadero triunfo para él. Su porte distinguido, su arte representativo y la elegancia son la base de prestigio que día a día lo lleva de triunfo en triunfo. En "La novela de un ladrón" Earle culmina en el más completo éxito.

TEATRO UNION CENTRAL. — Hoy en la sección de la tarde, ofrece la distinguida pianista señorita Frances Nash, su primer recital de piano.

En nocturna, va el hermoso estreno Metro, "Juventud", idilio de amor interpretado por el gentil actor Bert Lytell.

En la vermouth de moda de mañana Jueves, se estrena la brillante producción Vitagraph de lujo "En terreno peligroso", interpretada por Corina Griffith.

LA SEPTIMA Y OCTAVA EXHIBICIONES DE "VINDICACION", HOY EN EL GARDEN THEATRE. —El entusiasmo e interés que existe entre las familias por asistir al espectáculo de "Vindicación", ha decidido a la empresa del Garden a dar hoy dos nuevas exhibiciones de esta valiosa y bien documentada obra Fox, basada como se sabe, en la dolorosa tragedia de una madre chilena, cuyo epílogo conmovió al mundo.

Para comodidad del público, la boletería estará abierta desde las 4 P. M.

LOS MIERCOLES DE MODA DEL TEATRO ALAMEDA.—Hoy tienen lugar en esta sala sus reuniones de moda a gran orquesta, con la producción Artcraft, titulada "La piedra del Diablo", obra de grandes méritos, no sólo por su original e interesante asunto, sino que también por presentación, debida al talento del famoso director Cecil B. de Mille.

La interpretación está a cargo de un conjunto artístico de primer orden encabezado por Geraldina Farrar y Wallace Reid.

EL ESTRENO DE HOY DEL MUNDIAL.—En sus dos funciones de hoy presenta este local, la valiosa obra Fox "Vindicación", cuyo conmovedor argumento constituye el símbolo de la ley suprema del amor maternal. Miriam Cooper, la eminente estrella que figura en "Intolerancia", desempeña el rol de protagonista.

LA TERCERA FUNCION DE "EL MISTERIO DE LOS TRECE", HOY EN EL POLITEAMA. — Para hoy anuncia el Teatro Politeama el estreno de los episodios 7, 8 y 9 de "El misterio de los 13", película de aventuras que ha sido un verdadero triunfo del célebre actor Francis Ford, tan acertadamente apodado como el rey de la bofetada. En esta parte de la obra, los personajes ejecutan indecibles proezas acrobáticas, y la acción se intensifica grandemente. Cada nuevo episodios es un nuevo éxito para los protagonistas, ya que no solamente se demuestran consumados atletas, sino que también se manifiestan artistas sobresalientes. Los episodios que se estrenan hoy se titulan: (7) Fuego y agua; (8) El tesoro de los piratas; (9) La casa de los fantasmas.

LA TERCERA FUNCION DE "EL HOMBRE DE MEDIA NOCHE". — Esta celebrada película en series, en la que tan notable éxito alcanza el campeón mundial de box James J. Corbett, ha sido una de las seriales que mayor éxito han obtenido ante nuestro público. Los episodios 7, 8 y 9, que componen la tercera función de esta novela de aventuras, se estrenan hoy en las funciones especial y nocturna del Teatro Electra.

"UN MES A LA SOMBRA", HOY EN EL AMERICAN. — Hoy estrena el American Cinema, esta simpática comedia, interpretada por May Allison y editada por la famosa Metro Pictures. Es una obra que se basa en cierta ley americana que determinaba que los reos debieran alquilarse por cincuenta centavos al día a los vecinos respetables. May Allison cae presa, y debe someterse a dicha ley, con lo que se originan curiosas incidencias que dan interés y originalidad a la obra.

PROGRAMAS DE LA ITALO-CHILENA. — La Cía. Italo-Chilena presentará los siguientes estrenos: "La guarda-vía número 13", que se estrenará el Jueves en el Delicias; "Vindicación", en combinación con Pairoa y Herrera, que se pasará el Viernes; "El hombre de media noche", por James Corbett, episodios 7, 8 y 9, se estrenará el Sábado en el Delicias y Chile.

La Italo anuncia, además, "La parlanchina", por Priscilla Dean, el Domingo en el Chile; "La luz de la victoria", por Monroe Salisbury, el Viernes en ese mismo teatro. El Chile reprisará el Jueves "Romeo y Julieta".

EL TEATRO ATENAS REPITE MAÑANA "VINDICACION". — Después del éxito obtenido por "Vindicación" en su estreno de anoche en el Teatro Atenas, se repite en la función de la noche de mañana. Como el público ya sabe, "Vindicación" es una reconstitución de la tragedia E. de Saulles, que conmovió a toda nuestra sociedad.

El Teatro Atenas tiene la exclusividad en el barrio oriente de esta pieza, siendo, por tanto, el único exhibidor.

"DIOS COMO TESTIGO" MAÑANA EN EL TEATRO IRIS (Castro 130). — Mañana, en las funciones de tarde y noche, estrena este teatro la famosa obra del Cardenal Gibbons, titulada "Dios como testigo", la que pone en claro el secreto de la confesión.

"Dios como testigo" desarrolla el argumento de un cura párroco al cual se acusa de un homicidio que no ha cometido, el cual prefiere ir al patíbulo antes de revelar lo que ha oído en confesión.

Hoy estrena este teatro, en las funciones de tarde y noche, los episodios 10, 11 y 12, 4.a función, de "La lucha por los millones", por William Duncan.

PROGRAMAS DE HOY

COMEDIA. — Cía Española Díaz-Perdiguero.— Vermouth "La venganza de la Petra". Noche, "Fantasmas", de Linares Rivas, y estreno de "Pilar", de Carlos Cariola.

SANTIAGO. — Hoy, descanso. Mañana reaparición de Díaz-Perdiguero.

SAN MARTIN.— Cía. de Vaudevilles Casimiro Ros. Mañana estreno de "Cupido en acción".

UNION CENTRAL.— Tarde concierto de la pianista Frances Nash. Noche "Juventud" por Bert Lytell.

ALHAMBRA. — Hoy última función de "La lucha por los millones".

SPLENDID. — Especial y noche "Su cara mitad" por Alice Brady.

SETIEMBRE. — Tarde y noche "La mentira" por Elsie Ferguson.

BRASIL. — Tarde y noche "Felicidad a la moda" por Constance Talmadge y Harrison Ford.

GARDEN. — Tarde y noche "Vindicación" por Miriam Cooper.

ALAMEDA. — Tarde y
"La piedra del diablo"
rardina Farrar y Wallace
MUNDIAL.— Plaza
Vermouth y nocturna
ción" por Miriam Cooper.
IRIS (Castro 130). —
y noche episodios 10, 11 y
lucha por los millones".
POLITEAMA. — Especial
che episodios 7, 8 y 9 de
terio de los trece".
ELECTRA. — Episodios
9 de "El hombre de media
por James J. Corbett.
INDEPENDENCIA. —
terio de los trece" episod
y 6 por Francis Ford.
HIPODROMO. — Segund
ción de "El hombre de
che", por James J. Corbett.
AMERICAN. — Especial
che "Un mes a la
May Allison.
ODEON. — Próxima
Dirección Max Glucksmann
NOVEDADES. — En
funciones "Perlas ocultas",
jo del actor japonés Sessue
kawa.
IMPERIAL. — Especial
misterio de los 13", series
6.
Noche "La mejor
"El misterio de los 13".
DELICIAS. — Especial
che "Vindicación" el drama
do en el proceso
Saulles.
CHILE. — Noche: James
bett en los episodios 7, 8
"El hombre de media
ATENAS. — Especial
do un pasado", por Bessie
cale.
Noche "La lucha por los
nes.
COLON. — Hoy estreno
graph "Por su palabra
nor".

TEATRO LA COMEDIA
Empresa Ernesto Bouquet
Gran Compañía Española de Comedias
DIAZ-PERDIGUERO
HOY MIERCOLES 26 MAYO HOY
Ultimas funciones de esta Compañía en este teatro. Sección familiar, a las 6.15 P. M. Suceso cómico:
LA VENGANZA DE LA PETRA
Tonadillas por Mercedes Díaz.
Noche, a las 9.15 P. M. Exito de Linares Rivas
FANTASMAS
Estreno de la comedia en un acto de Carlos Cariola, que tiene el honor de dedicarlo a la Colonia Española,
PILAR
Tonadillas por Mercedes Díaz.
Mañana Jueves: reaparición de esta compañía en el Teatro Santiago.
Viernes: Debut de la compañía Valle-Csillag.

TEATRO SANTIAGO
Empresa Ernesto Bouquet
HOY MIERCOLES 26 MAYO HOY
DESCANSO
Mañana Jueves 27, reaparición de la Compañía Díaz-Perdiguero
en sección familiar con una comedia de éxito en la noche
PILAR
de Carlos Cariola.

SPLENDID-HOY- ESPECIAL Y NOCHE CUARTO ESTRENO "SELECT"
La encantadora actriz aristocrática ALICE BRADY
inolvidable intérprete de "Su Noche de Bodas" en su suprema creación artística el drama pasional, en el que la actriz demuestra que "no se puede ser millonario y feliz al mismo tiempo", titulado:
"SU CARA MITAD"
Dos hermanas para un novio. Historia de un sensacional caso social que dió por resultado la ruptura de un noviazgo, un matrimonio precipitado, un divorcio inopinado y, finalmente, la verdadera relación de amor.
Se desarrolla en medio del esplendor que una fortuna colosal puede brindar a dos jóvenes encantadoras de la mejor sociedad de New York... Ambas hermanas tienen los mismos gustos, cosa peligrosa tratándose de amor, pero sus caracteres son opuestos que bien podríamos llamar a una la dulce Alice, y a la otra, la tremenda, la terrible y enamorada Alice... Se puede Ud. imaginar lo que va a ocurrir en tales circunstancias, cuando ambos corazoncitos se disputen el mismo candidato...

MAÑANA: "WORLD"
la acreditada manufactura americana, estrenará un
ma de intensas pasiones, de brutales instintos:
LA JUSTICIA SECRETA
Obra desarrollada entre europeos, en un ambiente
ajeno a toda civilización, demostrando el imperio del
tinto, donde no rigen los dictados de la moral o de la
cultura.
Soberbios y hermosos paisajes tropicales. Un
dable ciclón, fotografiado en toda su incontenible
za destructora.

Garden ESPECIAL Y NOCHE 7a. y 8a. exhibiciones de VINDICACION La dolorosa tragedia de una madre chilena que conmovió al
ALAMEDA, Tarde y Noche
Funciones de Moda a gran orquesta ESTRENO ARTCRAFT
LA PIEDRA DEL DIABLO por GERALDINA FARRAR y WALLACE REID.

Teatro Union Central
HOY MIERCOLES 26
TARDE: CONCIERTO FRANCES NASH
Noche: Hermoso estreno METRO:
JUVENTUD
Interpretado por BERT LYTELL.
MAÑANA JUEVES DE GRAN MODA
CORINA GRIFFITH se presenta en una de sus más bellas creaciones:
En Terreno Peligroso
Estreno social de gran lujo. Producción VITAGRAPH, serie Cordón Azul.

SETIEMBRE HOY Tarde y Noche BRASIL
LA MENTIRA
Hermosa Artcraft por
ELSIE FERGUSON
FELICIDAD A LA MODA
Preciosa comedia Select por
Constance Talmadge
ORQUESTA DE 5 PROFESORES
MAÑANA
Se repite
La Piedra del Diabl
por Geraldina Farrar y
llace Reid

TEATRO VICTORIA - Hoy Especial y Noche - ESTRENO de las series 7-8 y 9 de
EL HOMBRE DE MEDIA NOCHE

Juventud, emoción, alegría, proezas sensacionales, hazañas de natación, carreras de caballos, buhos, ranas, perros y ardillas sabias, carreras frenéticas entre autos y trenes, persecusiones sobre altísimos tejados, enamoramientos eléctricos, negras panteras, y todo lo más sensacional que haya de filmable en la vida lo verá Ud. el
VIERNES EN EL SPLENDID
En la obra maestra de
MACK SENNET
MICKEY
Creación formidable
de la encantadora
Mabel Normand

POLITEAMA Especial y Noche: Sigue el éxito de
EL MISTERIO DE LOS TRECE
Episodios: 7. Fuego y Agua; 8. El Tesoro de los Piratas; y 9. La Casa de los Fantasmas.
Creación insuperable de FRANCIS FORD, "El Rey de la Bofetada".
ELECTRA Especial y Noche: Estreno los episodios 7, 8 y 9 de
EL HOMBRE DE MEDIA NOCHE
Admirable interpretación del célebre
peón de box JAMES J. CORBETT.

¿Que chileno no ha conocido desde sus mas tiernos años las hazañas y la vida del popular guerrillero que fué el alma de la independencia nacional?
MANUEL RODRIGUEZ
MUY PRONTO EN EL ALHAMBRA
¿Quien no recuerda la
se vibrante que pronu
a raiz del desastre de
cha Rayada cuando
ba a los patriotas a
guir la empresa liber
lanzando su grito de
confianza ¡AUN TENEM
PATRIA CIUDADANOS!

INFORMACIONES DEL EXTERIOR

Servicios de nuestros Corresponsales Especiales, vías Eastern y Colón, de "The Associated Press", vía Colón, y de la Agencia Havas

DON ADOLFO DE LA HUERTA ES ELEGIDO PRESIDENTE PROVISIONAL DE MEXICO

El mensaje en que el Presidente Wilson pide al Congreso autorización para aceptar el mandato sobre Armenia, es enviado a Comisión. — Según la opinión general en los círculos parlamentarios, no será tomado seriamente en consideración

El Presidente Deschanel se halla casi completamente restablecido. — Los médicos le han prescripto una breve temporada de descanso

Son conducidos a México y encarcelados los jefes militares y altos funcionarios del régimen carrancista. — Figura entre ellos el candidato a la Presidencia, señor Bonillas. — Hay nuevas noticias sobre la captura del caudillo Pancho Villa

DEJA DE EXISTIR EL PRESIDENTE DE LA CÁMARA DE DIPUTADOS DEL BRASIL, SEÑOR ASTOLFO DUTRA

El pueblo argentino celebró ayer con gran entusiasmo el 110.o aniversario de la independencia nacional

GRAN BRETAÑA

SOLICITUD PRESENTADA A MR. WALTER LONG

LONDRES, 25.— Una diputación de los miembros del Parlamento pidió a Mr. Walter Long presentar un proyecto de enmiendas al Home Rule, dictadas con espíritu de generosidad.

El objeto de esas enmiendas sería hacer de Irlanda una verdadera entidad política y darle un estatuto acercándola más a los dominios autónomos permitiendo los británicos que Irlanda esté representada en la Sociedad de las Naciones.

Mr. Long contestó que el número crecido de los atentados en Irlanda no hacía posible esas concesiones pero aseguró, sin embargo, que el Gabinete se ocuparía de esas proposiciones.

EL ACCIDENTE A M. DESCHANEL

LONDRES, 25.—Los diarios dicen que el Presidente de Francia, M. Deschanel, sólo está levemente herido y le desan un pronto restablecimiento.

LAS INTENCIONES DE KOZANOFF

LONDRES, 25.— "The Times" publica un comunicado de Teherán según el cual el gobernador de Ghilan y el general Champin entrevistaron a Kozanoff para conocer sus intenciones exactas y que éste les contestó que respondería después de recibir instrucciones de Baku, reiterando que, por ahora no tiene intenciones hostiles.

EL PAPA SE PREOCUPA DE LA CUESTION IRLANDESA

LONDRES, 25.— El corresponsal del "The Evening Mail" en Roma comunica que la larga conferencia sostenida durante la semana pasada entre Mr. Balfour y el Papa fué dedicada principalmente a la exposición del caso de Irlanda, desde el punto de vista del Gobierno británico.

El corresponsal agrega que el Papa oirá hoy la exposición de la otra parte, que le harán los leaders sinfeiners reunidos en Roma. Ha tenido ya conferencias al respecto con obispos irlandeses.

MOCION RECHAZADA POR LA FEDERACION DE SOLDADOS Y MARINOS DESMOVILIZADOS

LONDRES 25.— La Federación de soldados y marinos desmovilizados rechazó una proposición tendiente a cooperar con el partido laborista.

ESTUDIO DE LAS CUESTIONES SURGIDAS DE LA GUERRA

LONDRES 25. — En vista de la aproximación de la Conferencia de Spa, se ha anunciado que se ha decidido revivir la delegación del Imperio Británico, y se pedirá a los cuatro Dominios: Africa del Sur, Canadá, Australia y Nueva Zelanda, que nombren su representante, para discutir con el Gabinete las varias cuestiones surgidas de la guerra.

FRANCIA

EL MINISTRO DEL URUGUAY toma posesión de su cargo

PARIS, 25.— El Ministro del Uruguay en Francia llegó recientemente y se ha hecho cargo inmediatamente de la dirección de la Legación. Recibió a numerosos compatriotas que fueron a saludarle.

Manifestó a un corresponsal de la Agencia Havas que venía encantado de su viaje, el que se realizó sin incidentes, y que había encontrado la situación política del país excelente e inmejorable.

LAS ADQUISICIONES NAVALES DE CHILE

PARIS, 25.— Los diarios reproducen una información recibida en la Legación de Chile en París, la que dice que el Gobierno de Chile no ha realizado nuevas adquisiciones de elementos de guerra, fuera de algunos destroyers que habían sido requisados durante la guerra con las potencias centrales.

La misma información explica la adquisición de un dreadnougth ingles que no es sino la recuperación del "Almirante Latorre", cuya construcción fué encargada por Chile antes de la guerra.

RECEPCION EN LA LEGACION ARGENTINA

PARIS 25. — La fiesta nacional argentina dió lugar a una brillante recepción diplomática celebrada en casa del Ministro, señor de Alvear, quien recibió a los representantes de casi todos los principales países del mundo.

El Embajador Wallace, invitado, expresó sus felicitaciones a nombre del pueblo de los Estados Unidos.

ELIMINATORIAS PARA LAS OLIMPIADAS DE AMBERES

ESTRASBURGO, 25.—Las pruebas eliminatorias para los juegos olímpicos terminaron con 755 competidores, no quebrándose ningún record.

Guillemot venció fácilmente en la carrera de 1,500 metros, cubriendo la distancia en 4 minutos doce segundos. Madrid ganó los trescientos metros en 31 segundos un quinto.

Orfindan saltó seis metros cincuenta y seis centímetros.

Paoli quebrantó su propio record lanzando la bala a catorce metros cincuenta, pero los jueces declararon luego que la bala reglamentaria es de dieciséis libras.

EL ESTADO DE M. DESCHANEL ES SATISFACTORIO

PARIS, 25.— El comunicado oficial referente a la salud de M. Deschanel anuncia que el estado del presidente es satisfactorio y que sólo exige descanso.

M. DESCHANEL TENIA INTENCION DE PRESIDIR HOY EL CONSEJO DE MINISTROS

PARIS, 25.— El Presidente de la República, M. Deschanel, después dep asar una buena noche, tuvo la intención de presidir el Consejo de Ministros, pero hubo de conformarse con las prescripciones de los médicos, que le obligaron a guardar un reposo absoluto.

EL ESTABLECIMIENTO DE LA CORTE INTERNACIONAL DE JUSTICIA

PARIS, 25.— El Ministerio de Relaciones Exteriores ha recibido un despacho de La Haya en el que se anuncia que el Secretario de la Liga de las Naciones ha sido convocado para el 11 de Junio en el Palacio de La Paz, en La Haya, para reunirse con la Comisión encargada de preparar el proyecto sobre establecimiento de la Corte Internacional de Justicia.

MENSAJE DEL SENADO AL PRESIDENTE DE LA REPUBLICA

PARIS 25. — Después de la sesión del Senado, su presidente, Mr. León Bourgeois, envió a nombre de dicha corporación las simpatías de la Asamblea al Presidente de la República, M. Deschanel, con motivo del percance que ha sufrido.

COMENTARIOS DE LOS DIARIOS SOBRE EL ACCIDENTE A M. DESCHANEL

PARIS 25. — Los diarios hacen resaltar que es una casualidad nunca vista la forma en que el Presidente Deschanel se escapó de una muerte segura, y dicen que Francia y los amigos de Francia se regocijarán sinceramente de esto.

Todos los diarios hacen votos ardientes y sinceros por el pronto restablecimiento del Presidente, que ha sido víctima de la conciencia del deber, y agregan que recientemente había sufrido un ataque de grippe; y que, a pesar de todos los consejos, había ido a Montbrison a rendir homenaje al senador Reymond, muerto por Francia.

Dan cuenta los diarios del estupor y sentimiento con que los parisienses supieron el lamentable accidente, pues en la confusión de las primeras noticias recibidas, se daban los más fantásticos detalles, asegurando que la vida del Presidente estaba en peligro.

LA POLITICA FINANCIERA DE LA LIGA DE LAS NACIONES

PARIS 25. — A su regreso a París, M. León Bourgeois declaró que la Liga de las Naciones no encarará ninguna operación de crédito internacional antes de que la cuestión de las indemnizaciones y garantías sea arreglada convenientemente.

En cuanto haya sido precisada la política financiera con respecto a Alemania, la Liga de las Naciones invitará a los adherentes y a otros países a buscar los medios de traer el remedio a las necesidades y al desorden por el cual atraviesan todas las naciones.

TERMINO DE LA HUELGA DE INSCRITOS MARITIMOS

MARSELLA 25. — Ha terminado la huelga de los inscritos marítimos.

ESPAÑA

EL TORERO BELMONTE es herido en la mano derecha

MADRID, 25. Belmonte, calificado como primer torero de España quedó gravemente herido en la mano derecha durante una corrida de toros realizada en la tarde de ayer en esta capital.

En los momentos en que iba a dar muerte a su tercer toro, éste, de una cornada le atravesó el principal tendón de la palma de la mano. A pesar que la herida no es peligrosa, le impedirá probablemente reanudar sus actividades durante algún tiempo.

Belmonte tiene importantes contratos para la presente temporada en Madrid y otras importantes arenas.

ACCIDENTE EN UNA CORRIDA DE TOROS

MADRID, 25. — Durante una corrida realizada en la Plaza de Alzamora, un toro se lanzó a través de los palcos, matando a dos personas y dejando heridas a veinte más.

NORUEGA

ACUERDOS DEL CONGRESO NACIONAL SOCIALISTA

CRISTIANIA, 25.— El Congreso Nacional Socialistsa aprobó una moción pidiendo la creación de un régimen revolucionario basado en el sistema del Soviet.

Además, acordó dirigir un llamamiento a los obreros de las fábricas de Kotodden para que "suspendan inmediatamente la producción de nitrato de amonio que se emplea en la fabricación de las municiones empleadas contra nuestros caramadas rusos".

ALEMANIA

DESCUBRIMIENTO DE MATERIAL DE GUERRA

BERLIN 25. — El "Vorwaerts", que pronostica que el próximo movimiento revolucionario vendrá de la derecha, y que seguirá inmediatamente a las elecciones, publica un despacho proveniente de Treptow, en Pomerania, donde un rayo causó un gran incendio en una propiedad rural de un bien conocido nacionalista.

Durante los trabajos de salvamento, se descubrieron grandes cantidades de granadas de mano, ametralladoras y municiones, que se encontraban ocultas, y que casi hicieron volar a la brigada contra incendio.

SUIZA

FALLECIMIENTO DE UN AVIADOR SUIZO

BERNA 25. — El conocido aviador suizo Taddioli cayó en el lago Constanza, ahogándose, mientras volaba en hidro-avión sobre sus aguas.

Dicho aviador había cruzado los Alpes en Julio de 1919.

ITALIA

DESORDENES DURANTE LA CELEBRACION DEL ANIVERSARIO del ingreso de Italia a la guerra

ROMA, 25.— Cuatro policías y un civil resultaron muertos el Lunes en un encuentro habido entre el populacho y la policía durante las manifestaciones celebradas para conmemorar el aniversario del ingreso de Italia a la guerra.

Dos policías y nueve civiles resultaron gravemente heridos.

Un grupo de cerca de trescientos estudiantes trabó lucha en la Via Nazionale con la policía que trataba de dispersar a los manifestantes y fué entonces cuando ciertos individuos que se cree no eran estudiantes sino elementos maleantes disparó sobre la policía, que contestó el fuego.

VUELO DE ENSAYO DEL DIRIGIBLE B. 34

ROMA 25. — Esta mañana se efectuó un vuelo de ensayo del dirigible transatlántico B 34, el cual efectuará próximamente la travesía del Atlántico, haciendo un viaje do Roma a Buenos Aires.

Ese nuevo gigante del aire tiene un volumen de 50,000 metros cúbicos, y una galería capaz de transportar cien pasajeros. Está dotado del confort necesario, y sus pilotos serán exclusivamente civiles.

CONMEMORACION DE LA ENTRADA DE ITALIA A LA GUERRA

ROMA 25. — Todos los diarios de esta capital han dedicado artículos a la celebración del 5.o aniversario de la entrada de Italia a la guerra, revelando el gigantesco esfuerzo realizado por el pueblo, y que fué dignamente coronado por la victoria final.

Con amargura hacen constar que Italia no disfruta todavía de la paz que merece.

El "Corriere d'Italia", dice que los resultados positivos no son escasos; pero a la vez hace notar que Italia tenía derecho a más por los ingentes sacrificios realizados. 'Finalmente, dice, la desproporción entre nuestros derechos y los resultados depende de la malevolencia de otros, y también de nuestras convulsiones internas. Es necesario, sin embargo, reconstruir fuertemente la conciencia nacional, recordando las gloriosas jornadas de Vittorio y del Veneto'.

LA SANTA SEDE NO HA SOLICITADO INGRESAR A LA LIGA DE LAS NACIONES

ROMA 25. — El Cardenal Gasparri ha autorizado a la "Associated Press" para desmentir la declaración publicada en París, según la cual la Santa Sede habría solicitado ingresar a la Liga de las Naciones y que su petición habría sido rechazada.

El Secretario de Estado, declara que la Santa Sede no ha presentado jamás semejante solicitud.

ITALIA NO INICIARA NEGOCIACIONES CON LOS MAXIMALISTAS

NUEVA YORK 25. — El premier Nitti, entrevistado por un corresponsal de "The New York Times" rechazó vigorosamente la insinuación de que Italia esté tratando de entrar en negociaciones con los maximalistas para asegurarse el suministro de algunos materiales que necesita, tales como trigo, carbón de piedra y hierro.

Declaró que si bien espera que obtendrá de Rusia los materiales que necesita, no lo hará por medio de negociaciones indebidas.

Aseguró que Italia no tiene intereses especiales en su política en el Oriente y que no existe actualmente ninguna diferencia con los aliados, ya que Italia obra de una manera franca y leal para con la Entente.

ENCUENTRO ENTRE LA POLICIA Y MANIFESTANTES EN CANOSA

ROMA, 25.— "Il Giornale D'Italia" anuncia que, a continuación de una discusión sobre asuntos de caracter local en Canosa, se produjo un encuentro entre los manifestantes y la policía, resultando tres muertos y numerosos heridos.

El orden quedó restablecido.

CAMBIOS DE CARTERAS EN EL GABINETE

ROMA, 25.— El Ministro de Industrias, señor Abbiatei ha sido trasladado al nuevo Ministerio del Trabajo, siendo reemplazado por el Ministro de Colonias, señor Ruini, quien, a su vez, será substituído por el diputado señor Rossi, quedando en esa forma completado el Gabinete.

INAUGURACION DE ASTILLEROS EN FIUMISIMO

ROMA 25. — Después de dos mil años, se inauguraron unos astilleros por primera vez en Fiumisimo, la aldea costera más cercana a Roma, punto donde no se construían buques desde el tiempo de los romanos.

LOS ARREGLOS HECHOS AL R 34

ROMA 25. — El dirigible R. 34 hizo hoy un viaje de prueba. Probablemente tratará de hacer la travesía de Roma a Buenos Aires, dentro de poco.

Desde su llegada de Gran Bretaña, el dirigible ha sido remodelado, quedando con capacidad para 50,000 metros cúbicos de gas, y con un nuevo compartimento de aluminio, capaz de llevar a cien pasajeros.

VISITA DEL EMBAJADOR NORTE-AMERICANO AL MINISTERIO DE RELACIONES

ROMA 25. — El Embajador norteamericano Johnson visitó ayer el Ministerio de Relaciones Exteriores, con motivo del aniversario de la entrada de Italia a la guerra, expresando al Ministro Scialoia la gratitud del Gobierno y pueblo de los Estados Unidos hacia el Gobierno y pueblo de Italia, haciendo presente que la ayuda de Italia en la guerra mundial facilitó grandemente la tarea de los aliados y también la de Norte-América.

JAPON

SUSPENDE SUS NEGOCIOS UN BANCO DE YOKOHAMA

TOKIO 25. — Uno de los Bancos de Kokohama ha suspendido sus negocios, a causa de la desmoralización de la industria de la seda.

ESTADOS UNIDOS

CONVOCACION A LA 6.a CONFERENCIA SANITARIA INTERNACIONAL

WASHINGTON, 25.— El Cirujano general de los Estados Unidos, doctor Cumming, formuló hoy la convocación a la 6.a Conferencia Sanitaria Internacional que debe reunirse en Montevideo entre el 12 y 20 de Diciembre próximo.

La Conferencia discutirá la presentación y desarrollo de las enfermedades contagiosas que han prevalecido desde la última conferencia, las medidas empleadas para combatirlas y los tópicos generales relacionados con la organización de la sanidad pública.

MENSAJES SOLICITANDO QUE SE AUTORICE AL PRESIDENTE para aceptar el mandato sobre Armenia

WASHINGTON, 25.— El Presidente Wilson ha enviado mensajes a la Cámara de Representantes y al Senado solicitando se le autorice a aceptar el mandato sobre Armenia pero esos mensajes no fueron discutidos en ninguna de las dos corporaciones.

Ambas Cámaras se limitaron a enviarlos a los Comitees respectivos sin indicar cuando serán tratados.

Varios leaders republicanos del Senado han declarado, privadamente, que el mensaje dormirá indefinidamente en el Comité.

SURESLAVIA TIENE INTENCION DE CONCENTRAR TROPAS en su frontera con Hungría

WASHINGTON, 25.— El Gobierno sureslavo ha notificado al Departamento de Estado su intención de concentrar tropas en la frontera húngara-sureslava, por cuanto Hungría no parece dispuesta a respetar las condiciones de paz estipuladas por el Consejo Supremo.

Se cree que los Gobiernos de Checoeslovaquia y Rumania adoptaran igualmente medidas precautorias para hacer respetar las cláusulas del Tratado.

EL ACCIDENTE AL PRESIDENTE DESCHANEL

LA ODISEA DE M. DESCHANEL

RELATO DEL "CHEMINOT" QUE LO ENCONTRO EN LA VIA FERREA

PARIS 25. — Los diarios publican el relato hecho por el empleado ferroviario Cadot, acerca de cómo encontró en la vía férrea a M. Deschanel y le condujo a su casa.

"Poco antes de medianoche — dice Cadot — divisé en la vía a un hombre que caminaba tambaleándose, avanzando con gran dificultad. Le dí un grito para que se detuviera, y me le acerqué, proyectando sobre él la luz de mi farol. Vi a un hombre en cabeza, con "pyjama", calzado de chinelas, sin medias, y que tenía la cara, las manos y las piernas cubierta de sangre.

"Le pregunté qué hacía a tales horas y en ese estado, a lo que respondió: "Soy Deschanel, que me he caído del tren presidencial".

"Quedé sorprendido ante esta respuesta, y me reí de buenas ganas. No pude creer en la calidad que se atribuía aquel personaje. El insistió en afirmar que era el Presidente; pero yo no lo escuché, y me limité a invitarlo a mi casa, para curarlo. En el camino encontramos a mi compañero Dariot, quien acudió inmediatamente a un llamado mío.

"El herido repitió que era Deschanel, Presidente de la República. Lo dejamos hablar. Llegamos al pabellón de Dariot, y el desconocido continuaba afirmando que era el Presidente de Francia, y nos pedía que avisáramos a las autoridades; pero consideramos más útil proseguir suministrándole los cuidados que su estado requería, y así lo hicimos. Una vez que lo hubimos lavado, vendado y hecho entrar en calor, le hicimos acostarse en una cada. Dariot se acostó en la suya y a poco se durmió.

"Horas más tarde llegó el subprefecto, a quien al fin habíamos avisado por teléfono, y reconoció en el acto a M. Deschanel, y nos informó de la verdadera identidad del personaje que habíamos hospedado.

"Nos deshicimos en excusas, sumamente confundidos, por la incredulidad de que habíamos dado muestras para con él. La señora Dariot se lamentaba sobre todo de no haber cambiado las sábanas de la cama en que se había acostado M. Deschanel.

"El Presidente abandonó la casita envuelto en frazadas, calzado con gruesas medias de lana que Dariot le proporcionó".

IMPRESIONES PERIODISTICAS Visitas y telegramas recibidos por el Presidente

PARIS, 25.— Los diarios han aparecidos llenos de detalles del accidente ocurrido al Presidente Deschanel, consignando las impresiones de incredulidad primero y de emoción después que experimentaron los viajeros del tren presidencial, cuando a las voces del ayuda de cámara de M. Deschanel se vió que el Presidente no estaba en su compartimento.

"L'Echo de Paris" anuncia que, por consejo de M. Millerand, el Presidente M. Deschanel irá a descansar por unos diez días al castillo de Rambouillet.

En el Eliseo se han recibido durante todo el día testimonios de simpatía hacia M. Deschanel, con motivo de lo ocurrido.

Los registros de visitas se vieron cubiertos de firmas de personalidades francesas y extranjeras, entre las que figuraba el Encargado de Negocios de Alemania, herr Mayer, que fué uno de los primeros.

El rey de España envió un telegrama pidiendo noticias y felicitando al Presidetne por la feliz escapada.

LA GUERRA RUSO-POLACA

REFUERZOS TRAIDOS POR LOS MAXIMALISTAS

VARSOVIA, 25.— Los maximalistas han traído grandes refuerzos, incluyendo caballería, aeroplanos y automóviles blindados. La lucha progresa en todo el frente. Los polacos rechazaron a los rojos en el norte, inflingiendo grandes pérdidas.

UNA ACLARACION DEL GOBIERNO POLACO

BERNA, 25.— El Gobierno polaco acaba de hacer saber que, tan pronto como su ejército haya alcanzado sus objetivos militares, el Gobierno se declarará dispuesto a iniciar conversaciones de paz con los maximalistas.

Posteriormente se designará la sede de esas conversaciones.

LOS MAXIMALISTAS OCUPAN VARIOS LUGARES AL NORTE DE KIEV

LONDRES, 25.— Un mensaje inlámbrico procedente de Moscov anuncia que los maximalistas ocuparon varios lugares al norte de Kiev.

José Mario Monti
avisa a su clientela que han llegado los títulos del
VI Empréstito Italiano
los que están a disposición de los interesados.
Estado 126 SANTIAGO
San Agustin 50 VALPARAISO

Muy recomendables son señor
Los muebles y artículos de escritorios que ofrece nuestra "Sección Remington".
ENTRE OTRAS COSAS HAY:
Escritorios americanos de cortina.
Escritorios medio ministro.
Archivadores de bandeja.
Archivadores de roble americano y acero.
Mesitas y atriles esquineros para máquinas de escribir.
Papel carbón de la más acreditada marca y al precio más conveniente.
Papel blanco tamaño carta y oficio.
Plumas fuente "Jeo Parker".
Cintas para toda marca de máquinas de escribir.
MORRISON & Co.
AHUMADA 65-77 :-: SANTIAGO :-: CASILLA 212

CIGARRILLOS
MARYLAND CABINET
Pídalos en todas las cigarrerías.

LOTERIA
Nacional Argentina
PROXIMOS SORTEOS
DIAS 28 DE MAYO, Y 8 Y 15 DE JUNIO DE 1920, CADA UNO DE
$ 100,000
argentinos, como PREMIO MAYOR; hay, además, 6,600 premios con un total de $ 486,000 argentinos.
Recuerde usted que para ganar buenos premios es MUY CONVENIENTE pedir sus billetes únicamente a la más afortunada y acreditada Casa E. TURRI, Galería Güemes, Buenos Aires.
PRECIOS DE LOS BILLETES DE 100,000 EN PESOS CHILENOS
ENTERO: $ 50; QUINTO: $ 12
¡IMPORTANTE! — Las remesas, en cancelación de los billetes de lotería pedidos, pueden hacerse: por giro postal, letra bancaria o giro telegráfico (Telégrafo Comercial), o, lo que es mejor, tomando una orden de pago en PESOS CHILENOS, sin comisión ni recargo en la casa
E. TURRI - (Casa Chilena)
SANTIAGO
PASAJE BALMACEDA 10, CALLE HUERFANOS, FRENTE A GATH Y CHAVES.
CASILLA 3217. — DIRECCION TELEGRAFICA: "TURRI", SANTIAGO
Tanto a los señores aficionados de Santiago como a los de provincias, ruego EVITEN hacer sus pedidos o comprar billetes de Lotería a personas sin responsabilidad, que podrían sorprender su buena fe, y enviar sus órdenes a E. Turri (Casa Chilena).

SOBRETODOS INGLESES "PICCADILLY"
SE IMPONEN POR SU CALIDAD Y PRECIO
EXTENSO Y VARIADO SURTIDO
Ofrece LA SASTRERIA G. RUDDOFF -:- 138 - Estado - 138

DIAS 28 DE MAYO, 8 Y 15 DE JUNIO $ 100,000

pesos argentinos sorteará la **LOTERIA NACIONAL ARGENTINA**, los días 28 de Mayo, 8 y 15 de Junio próximo.

El billete entero vale: **$ 25 ARGENTINOS**, o **$ 50 CHILENOS**. El décimo: **$ 6 ARGENTINOS**, o **$ 12 CHILENOS**.

La Casa Chilena **LEONIDAS ROJAS** envió a Chile, durante el último año, más de **DOS MILLONES DE NACIONALES EN PREMIOS**. Es la Casa que ofrece mayores garantías de seriedad y la más afortunada.

La Casa LEONIDAS ROJAS paga cualquier premio de la Lotería Argentina al mejor precio de plaza y sin cobrar comisión.

LEONIDAS ROJAS (Casa Chilena)
Casa en Buenos Aires: CORRIENTES 435 :-: Casa en Santiago: GALERIA ALESSANDRI 8-A.
CASILLA 2483

LA INVESTIGACION ACERCA DE LOS GASTOS
de las campañas presidenciales

WASHINGTON, 25. — Los directores de las campañas electorales de Herbert Hoover, del gobernador de New Jersey, Mr. Edwards y del senador por Oklahoma, senador Mr. Owen, declararon hoy ante el Comité de Investigaciones del Senado acerca de los gastos de sus respectivas campañas.

Los directores de la campaña de Mr. Hoover declararon que habían gastado sesenta y seis mil dólares, fuera de los trabajos preliminares en California.

El director de la campaña de Mr. Edwards negó que los intereses de los licoristas tuvieran alguna ingerencia en la campaña del gobernador y el director de la campaña de Mr. Ower declaró que la caja total reunida había ascendido a 12,900 dólares.

El Lunes, el director de la campaña del gobernador Mr. Lowden había declarado que sus gastos habían ascendido a 414 mil dólares.

Mr. Frank Hitchcock, que dirige la campaña del general Wood declaró que no podía estimar el total de los gastos realizados.

LA CAMPAÑA PRO-ABARATAMIENTO DEL AZUCAR

BOSTON 25.— El Gobierno Federal inició hoy una acción judicial contra los refinadores de azúcar acusados de especular con el acaparamiento de las existencias.

Se acusa a la "Revue Sugar Refinery" de fomentar precios excesivos retirando las existencias del mercado y a la "American Sugar Refinery Company" de vender azúcar a precios excesivos.

Mr. Henry Worcester, vice-presidente de la primera de las compañías nombradas, y Mr. W. K. Greene, gerente general de la otra han sido detenidos.

Se dice que las dos compañías acusadas han ganado millones por medio del acaparamiento del azúcar y de la reglamentación de sus precios.

DECLARACION DE Mr. WILLIAM J. BRYAN
con respecto al mandato de Armenia

WASHINGTON 25. — Mr. William J. Bryan adoptó hoy una actitud definitiva para con el Presidente Wilson en la cuestión del mandato norteamericano sobre Armenia, declarando que cualquier mandato era imposible.

El ex-secretario de Estado aseguró que los Estados Unidos podían hacer más en favor de un mundo democrático y aún en favor de la democracia en Armenia, reconociendo a la República de Armenia e ingresando a la Liga de las Naciones, como amigo de todos los pequeños países.

RECEPCION DE DIPLOMATICOS

WASHINGTON 25. — El Presidente Wilson recibió hoy al Ministro Plenipotenciario de Suiza, y mañana recibirá al Embajador del Brasil.

EL MENSAJE PRESIDENCIAL
SOBRE EL MANDATO DE ARMENIA
Opiniones adversas de la mayoría de los parlamentarios

NUEVA YORK 25. — En ningún círculo político se espera que el pedido del Presidente Wilson, referente al mandato sobre Armenia sea aceptado o considerado seriamente.

Según varios despachos procedentes de Washington el Congreso no ha tomado aún ninguna resolución, pero la opinión de varios senadores es que los Estados Unidos no asumirán el mandato sobre Armenia porque el pueblo norteamericano está en contra de una empresa tan colosal, oponiéndose tanto los demócratas como los republicanos a que se dé ese paso. A juicio de un dirigente republicano, la presentación del mensaje del presidente del Senado precipita la nueva fase del debate sobre la Liga de las Naciones por la razón de que los Estados Unidos no forman parte de la Liga y esta presentación está sugerida por el pedido formulado con la esperanza de hacer más fuerte la posición en que se encuentra el Presidente.

Esto cuesta dinero y exige la presencia de fuerzas militares y la aceptación de ese mandato implicaría el poner a los Estados Unidos en un conflicto armado no solamente con los turcos, que ahora están peleando contra los armenios, sino también con las fuerzas maximalistas que ahora ejercen el control en esa región y que están peleando con las fuerzas rusas en Armenia.

Se considera que se necesita un plazo de cinco años para poner en orden a ese país y que tendría que pasar una generación antes que los Estados Unidos pudieran retirarse completamente de continuar ejerciendo su mandato sobre Armenia.

VAPOR QUE VIENE A CHILE

NORFOLK, 25. — El vapor "Chantier" zarpó con rumbo a Chile.

LA SITUACION EN MEXICO

DE LA HUERTA ES ELEGIDO PRESIDENTE PROVISIONAL

MEXICO, 25.— El señor De la Huerta ha sido elegido anoche Presidente provisional de México, derrotando al general Pablo González.

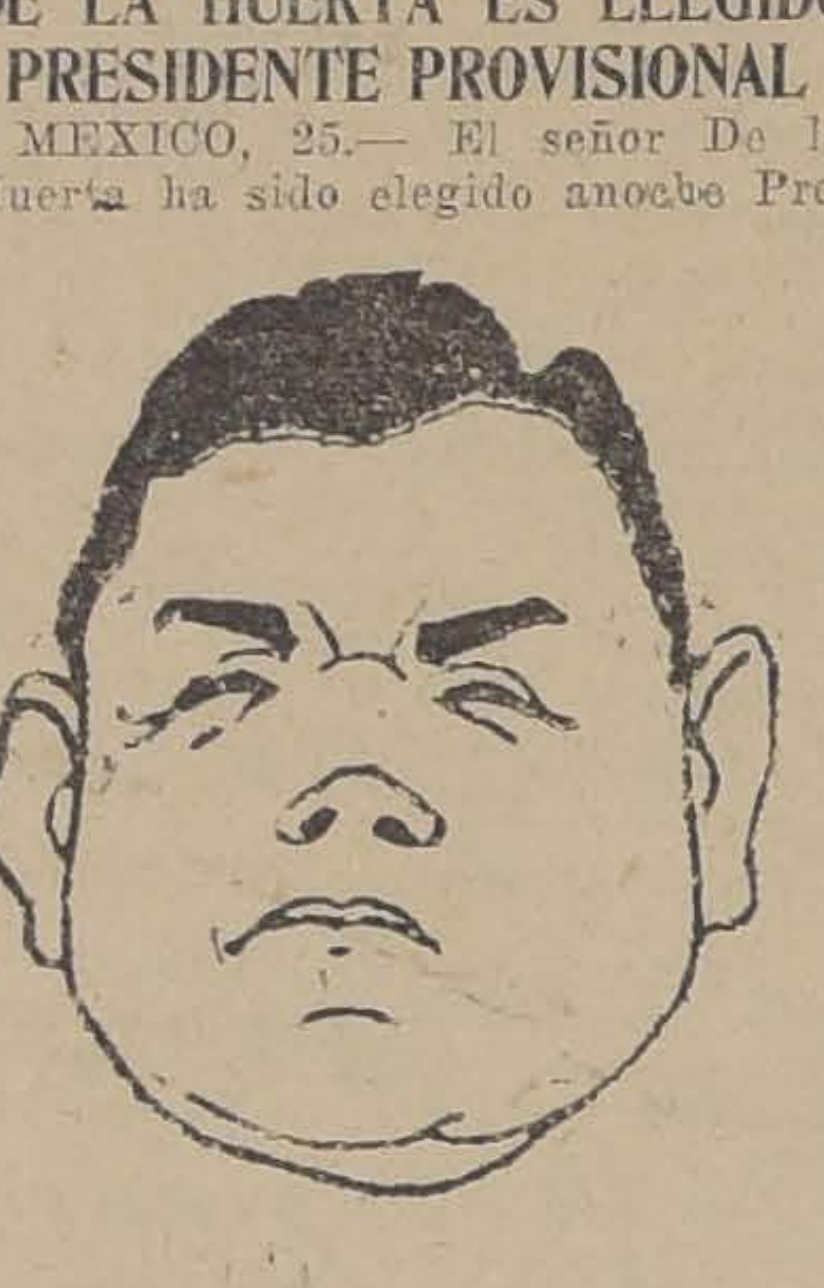

De la Huerta

PERSONAJES DETENIDOS POR LOS REVOLUCIONARIOS

MEXICO, 25.— El cadáver de Carranza llegó a esta ciudad en las primeras horas de la mañana de ayer. En la estación había pocas personas, debido a los varios anuncios falsos acerca de la hora de llegada. En la tarde se le hicieron funerales privados.

Los compañeros de Carranza, entre los cuales están el candidato a la Presidencia, señor Bonillas; el Ministro del Interior, Berlanga; el Director de los Ferrocarriles, Fontes; y los generales Murguía, Muriel, Montes Sánchez, Neyra, Pérez, Villela, Urquizo y Alcocer, fueron llevados desde el tren a la prisión militar de Santiago Tlaltelolco.

Probablemente quedarán detenidos allí hasta que se termine la investigación sobre las circunstancias de la muerte de Carranza.

LA PROCLAMACION DE DON ADOLFO DE LA HUERTA
como Pesidente provisional

MEXICO, 25.— En la sesión extraordinaria celebrada ayer por el Congreso, después de hora y media de votación, el Gobernador de Sonora, señor Adolfo de la Huerta, obtuvo 224 votos para el cargo de Presidente provisional, por 29 que obtuvo el general Pablo González.

El general Antonio Vallarreal obtuvo algunos sufragios en las primeras votaciones. La sesión del Congreso debía comenzar a las 15, pero, a causa de la falta de quorum, no se inició hasta las 18.

El señor De la Huerta obra de acuerdo con el Plan de Agua Prieta, y ya se ha postergado la elección presidencial desde el 4 de Julio hasta el 5 de Setiembre.

EL SEÑOR CARRANZA FUE ASESINADO
Resultado de la autopsia

VERACRUZ, 25. — Se anuncia que se verificó en Tlaxcalaltongo la autopsia del cadáver del Sr. Carranza, la cual demostró que una bala de fusil había entrado por el pecho, y otra por el estómago.

Los cuatro comisionados, que representaban a los generales Obregón y González, y que habían sido enviados a investigar las circunstancias de la muerte de Carranza, cesaron en sus funciones cuando se convencieron de que el resultado de la autopsia demostraba claramente que Carranza había sido asesinado.

El 20 de este mes el general Herrero había enviado un telegrama en el cual se relataba la muerte del ex-Presidente, y declarando en él que días, con motivo de la muerte de su propia pistola, en ocasión en que las fuerzas de Herrero habían atacado a la comitiva de Carranza.

Asegura en esa comunicación el general Herrero que ha perdido 3 muertos y un herido.

LOS FUNERALES DEL GENERAL CARRANZA

MEXICO, 25.— El general Carranza fué sepultado en el cementerio de Dolores, entre los peones, en el sitio que varias veces había pedido que fuera el lugar de su último descanso.

El cadáver fué escoltado desde la estación hasta la casa por los soldados y diplomáticos, y dejado allí hasta la hora señalada para los funerales. Miles de personas desfilaron por allí ante el ataúd.

El general Pablo González recibió un mensaje del general Herrero, quien ofrece venir a la capital, con el fin de probar su aseveración de que Carranza se suicidó.

RESISTENCIA AL NUEVO GOBIERNO

WASHINGTON, 25 (Oficial). — El interés de la situación mexicana se intensifica por los informes anunciando un amplia corriente reaccionaria, acompañados de la noticia de que el Gobierno de facto puede verse obligado a hacer frente inmediatamente, no solamente al problema de reducir el caudillo Pancho Villa a la sumisión, sino también a una importante oposición armada de parte de numerosos personajes prominentes en política que, según se cree, se preparan a aprovecharse de la indignación provocada por la muerte de Carranza para encabezar un movimiento de revancha.

EL PRESIDENTE PROVISIONAL debe entrar en funciones el 1.o de Junio

MEXICO 2. — El Presidente provisional, señor de la Huerta debe hacerse cargo de sus funciones el 1.o de Junio.

Se informa que el general Enríquez manda una fuerte columna al sur de Chihuahua, donde opera el caudillo rebelde Pancho Villa.

PANCHO VILLA HABRIA SIDO CAPTURADO

EL PASO (Texas) 25. — Se informa que Pancho Villa ha sido capturado, junto con una pequeña fuerza.

"QUILMENCO"

Para estar seguro del buen resultado, exija esta marca al comprar LADRILLOS REFRACTARIOS, porque representa la mejor calidad

L. MATTE & CO.
HUERFANOS 1039 :-: TELEFONO INGLES 127
CAILLA 3284

NO IMPORTA QUE LLUEVA A CHUZOS

Si su chalet, casa o galpón está cubierto con el famoso

TECHO "REVART" ACANALADO

Absolutamente impermeable, incorruptible e inoxidable; garantido por diez años mínimum de duración.

A $ 1.25 LA PLANCHA (PINTADO)

Apresúrese a ordenar su pedido, antes que se agote nuestra existencia fabricada durante el verano, pues la que fabriquemos en adelante costará $ 1.50 la plancha.

G. TRAVER E HIJO. — Fábrica: AVENIDA. MATTA 375
CASILLA 1857 :-: TELEFONO INGLES 223, MATADERO :-: SANTIAGO

PUERTO RICO

CAPITAN MUERTO POR UN SOLDADO

SAN JUAN 25. — El capitán Parra, ayudante del Regimiento de Puerto Rico, fué muerto instantáneamente de un tiro, disparado por el soldado Padilla, que repentinamente perdió la razón, mientras estaba en el cuartel.

Badilla disparó treinta tiros, y finalmente se suicidió.

PERU

LIMA, 25. — **Los obreros proclaman el paro general.** — Los obreros han declarado el paro general, no trabajando ni en las haciendas ni en las fábricas.

La policía ha conseguido mantener el tráfico ferroviario y el servicio de tranvías.

Se proyecta crear una guardia urbana extranjera para colaborar al mantenimiento del orden social.

La política comercial de los Estados Unidos. — "El Diario Oficial" condena la política comercial especuladora de los Estados Unidos que está engendrando rencores en los países latinos americanos, el que se traducirá en favor de los países europeos apenas se restablezca la importación de Europa.

BRASIL

SUSPENSION DE LAS SESIONES DE LA CAMARA

RIO DE JANEIRO, 25.— La Cámara supsendió sus sesiones por tres días, co nmotivo de la muerte de su Presidente, señor Astolfo Dutra.

EL MOVIMIENTO EN FAVOR DEL "OVERALL" EN RIO JANEIRO

RIO JANEIRO, 25.— El movimiento en favor de los "overall" se inició prácticamente en la tarde de ayer en esta capital, cuando un diario de la tarde, que favorece el movimiento, envió a sus reporters con dicha indumentaria. La iniciativa ha provocado mucho interés y numerosos comentarios.

RIO DE JANEIRO 25. — **Accidente al señor Antonino Ferrari.** — El señor Antonino Ferrari, vice-Presidente del Estado de Matto Grosso, al atravesar una calle de esta ciudad, en compañía de su familia, fué atropellado por un automóvil, resultando con heridas de gravedad.

Fué conducido a su domicilio.

Se deberá declarar la existencia de azúcar. — La Superintendencia de Abastecimientos ha dispuesto que todos los que tengan existencias de cualquiera cantidad de azúcar refinido que exceda de diez sacos, deberán comunicarlo a ese Departamento. Los contraventores serán penados con multas hasta de cinco contos de reis.

El objeto de esta disposición es conocer la existencia de azúcar en plaza.

La existencia de trigo. — El stock de trigo en el Brasil, asciende, según una estadística, a 8,672 toneladas.

La ciudad de Río de Janeiro consume diariamente 5,000 sacos de harina.

URUGUAY

SE PIDE LA CONMUTACION DE LA PENA DE MUERTE CONTRA CHOCANO

MONTEVIDEO 25. — La Cámara de Diputados envió un telegrama al Gobierno de Guatemala, solicitando la conmutación de la pena de muerte impuesta al poeta peruano José Santos Chocano.

EN LA CAMARA
La ley de habitaciones

MONTEVIDEO, 25.—La Cámara de Diputados ha sancionado la ley sobre alquileres con las modificaciones que introdujo el Senado.

También sancionó un proyecto de ley que concede pensiones a las familias de los soldados del regimiento de caballería No. 9 que en las maniobras militares recientes perecieron ahogados al intentar vadear el río Santa Lucía.

El mismo proyecto autoriza la inversión de fondos para sufragar diversos gastos extraordinarios, y entre ellos el que importó la conducción de los resas de Amado Nervo a México La representación socialista votó en contra de este gasto, que calificó como una inaudita farolería.

◆

ARGENTINA

RESULTADO DE LAS CARRERAS

BUENOS AIRES 25. — En las carreras de hoy, en el clásico 25 de Mayo, sobre 1,500 metros, resultaron, 1.o Buenu; 2.o Democracia; y 3.o Meláncolica. Tiempo: 1.31 3|5.

En el clásico Güemes, sobre igual distancia, resultaron 1.o Pasos de Pavos, 2.o Siem y 3.o Leoufuco. Tiempo: 1.31.

LA CELEBRACION DEL ANIVERSARIO PATRIO

BUENOS AIRES 25. — Las fiestas conmemorativas del aniversario patrio han sido celebradas con entusiasmo nunca visto. Esta mañana, los niños de las escuelas realizaron un grandioso desfile patriótico, en la tarde se realizó una procesión cívica, que, fué encabezada por el Presidente Irigoyen, y en la cual tomaban parte los exploradores, los bomberos, la policía, los empleados públicos, militares, marinos y civiles.

A las tres de la tarde, tocaron todas las sirenas, las campanas y los pitos de la ciudad. La muchedumbre, reunida en las calles y plazas, entonó el himno patrio.

La ciudad presenta un fantástico aspecto, pues está embanderada e iluminada con profusión.

EL NUEVO MINISTRO PERUANO PRESENTA SUS CREDENCIALES

BUENOS AIRES, 25.— El señor Hernán Velarde, nuevo Ministro peruano ante el Gobierno argentino presentó ayer en la tarde sus credenciales al Presidente Irigoyen y, en seguida, visitó oficialmente a los miembros del Gabinete.

BUENOS AIRES 25. — **Un precio "record" del trigo.** — "La Prensa" 'hace notar que ayer se efectuó una operación de venta de trigo a $ 35.50 los cien kilos, para disponible.

En el mercado, el precio del trigo se fijó a 27.80. Todos estos precios no habían sido alcanzados jamás en la historia agrícola de Argentina.

A este propósito, dice "La Prensa":

"Ha transcurrido un día más sin que el Gobierno publicara el decreto tendiente a abaratar el pan.

"Interrogado sobre este particular, el Ministro de Agricultura expresó que el decreto aparecería en estos días, y producirá los efectos que persigue el Gobierno, absteniéndose de adelantar noticias sobre las medidas que se adoptarán.

"En el Centro de Cerealistas han circulado versiones en que se atribuye al Gobierno la intención de solicitar de la más importante entidad extranjera compradora de trigo, un préstamo de una gran cantidad de productos, a condición de devolverla en la próxima cosecha".

EL MOVIMIENTO EN FAVOR DE CHOCANO

BUENOS AIRES 25.—El Círculo de la Prensa, en conocimiento de que la juventud peruana ha iniciado un movimiento en favor del poeta José Santos Chocano, ha dirigido a la Federación de Estudiantes de Lima un telegrama de adhesión a esos propósitos.

Huelga del hambre en las prisiones. — Como un acto de protesta contra la aplicación de las leyes sociales y las recienes deportaciones decretadas por el Ejecutivo contra los propagandistas ácratas, los presos alojados en la Penitenciaría Nacional, en las Alcaldías y en las prisiones nacionales, han resuelto declarar la huelga del hambre por 24 horas.

Durante el día de hoy, todos los presos se negaron a comer.

Las autoridades han adoptado medidas para evitar tumultos en las prisiones.

EL DESARROLLO DE LAS FIESTAS PATRIAS.

BUENOS AIRES 25. — Se ha celebrado con brillo y entusiasmo el aniversario de la independencia nacional.

En conformidad al programa oficial, esta mañana, salvas de cañonazos y estallidos de bombas anunciaron con su estruendo la iniciación de los festejos del día. En todas las iglesias, las campanas fueron echadas a vuelo por espacio de media hora.

En la Catedral se cantó un Te Deum, al que concurrieron el Presidente Irigoyen, los Ministros de Estado, el Cuerpo Diplomático, altos empleados de administración y jefes del Ejército y de la Armada.

Terminado el acto, el Presidente y su comitiva presenciaron desde los balcones de la Casa de Gobierno el desfile de los niños de las escuelas.

El acto más grandioso ha sido un gran desfile popular, que no había sido superado, por sus proporciones ,desde el año del Centenario. Las plazas del Congreso y de la Victoria y las avenidas de Mayo y Florida, y la plaza San Martín, estaban desbordantes de concurrencia. El desfile se prolongó por espacio de más de tres horas, entre el bullicio que producían los aplausos del público, las músicas y los cantos patrióticos.

Las iluminaciones nocturnas dan un pintoresco aspecto a las calles.

En el Teatro Colón se verifica en estos momentos una función de gala, con la ópera "Il Re di Lahore".

En el Hipódromo. — Los siguientes caballos ocuparon hoy los primeros lugares en las carreras del Hipódromo:

Flair, Plai, Irredenta, Lepanto, Quena, French y Promisión.

En el clásico 25 de Mayo, ganó Huenu, por Your Majesty y Lincalel, jineteado por Lema. Tiempo: 1.31 3|5. Siguieron Democracia y Melancólica.

En el clásico Guemes, obtuvo el triunfo Pa los Pavos, por Papanatas y Prince; jinete Torterolo. Tiempo: 1.31. Siguieron Ziem, Lecufuco y Mascotón.

EL PROBLEMA DEL TRIGO estudiado por "La Nación"

BUENOS AIRES, 5.—"La Nación", analiza el problema del trigo, diciendo:

"La exportación se acentúa activamente. El stock de trigo disminuye en proporciones alarmantes para las necesidades del país. La situación se torna aguda. La actitud del Gobierno influye en forma anarquizante a que se perturbe el mercado de cereales, fomentando especulaciones. La gravedad de la situación la exponen los siguientes cuadros:

"Existencia permanente de la cosecha anterior, 800 toneladas.

"Cálculo de la cosecha última, 5.000,000 de toneladas.

"Movimiento: para semilla, 400 toneladas; consumo interno, un millón 200 mil toneladas; exportado hasta la fecha, 3.100,000 toneladas. Queda, pues, un saldo de 300,000 toneladas para el fin del mes corriente. De suerte que las subsistencias del pueblo estarán francamente amenazadas."

◆

AUSTRALIA

EL CANADA SE RETIRA DE UN TORNEO

SYDNEY, 25.— Debido a su imposibilidad de presentar un equipo de jugadores adecuados, el Canadá ha comunicado que se retira del campeonato por la copa Davis, para jugadores de tennis.

◆

Informaciones ,comerciales

INFORMACIONES COMERCIALES
Cambios

NUEVA YORK, 25.—De acuerdo con los tipos de cambio fijados hoy en el mercado, los giros se hacen en la forma siguiente:

Sobre Gran Bretaña, a razón de 3.845 dólares por libra esterlina.
Sobre Francia, a razón de 12.87 francos por dólar.
Sobre Italia, a razón de 17.82 liras por dólar.
Sobre Suiza, a razón de 5.64 francos por dólar.
Sobre España, a razón de 0.1665 dólares por peseta.
Sobre Suecia, a razón de 0.2105 dólares por corona.
Sobre Noruega, a razón de 0.1805 dólares por corona.
Sobre Dinamarca, a razón de 0.1670 dólares por corona.
Sobre Berlín, a razón de 2.81 centavos oro americano por marco.
Sobre Viena, a razón de 0.53 centavos oro americano por corona.

COTIZACIONES DE MEDIO DIA
Cereales

CHICAGO, 25.—El mercado de maíz mixto americano abrió en la mañana de hoy, firme.

A medio día, el maíz, para embarque en Mayo, se cotizó a 1.63 dólares el bushel; y para embarque en Julio, a 1.53.

La cotización máxima de este producto, en la mañana de hoy, fué de 166 1|4 y la mínima de 161 3|8, ambas para embarque.

La avena, para embarque hoy, se cotizó a 88 3|4 centavos; y a 75 para embarque en Julio.

Cerdo

CHICAGO, 25.—La carne de cerdo, para embarque, se cotizó a 34.52 centavos oro la libra.

Carnes congeladas

NUEVA YORK ,25.—Las cotizaciones de carnes congeladas fluctuaron entre 15 y 20 centavos oro la libra.

Lino

DULUTH, 25.—A medio día este producto se cotizó a 4.41 para embarque en Mayo, y a 4.40 para embarque en Julio.

COTIZACIONES DE LA TARDE

CHICAGO, 25.— En la tarde de hoy, el mercado de maíz cerró cotizándose a 1.65 dólares para embarque en Mayo.

La avena para embarque en Mayo cerró a 90.

La carne de cerdo, para embarque en Mayo, cerró a 34.40 centavos oro la libra.

El lino cerró a 4.35 para embarque en Mayo y a 4.31 en Julio.

TACNA

(De nuestro corresponsal por telégrafo)

ARICA.— **Deficiencias en el servicio del agua potable.** — A variados comentarios se ha prestado el incendio habido anoche en la ciudad de Tacna, en la casa comercial de don Antonio Bacigalufo, debido a que el cuerpo de Bomberos se vió imposibilitado a desarrollar su labor por la absoluta falta de agua. El servicio es suspendido durante la noche.

Esta actitud de la Empresa del Servicio del Agua Potable, ha sido muy censurada por la prensa local.

Pro-estudiantes pobres. — Se asegura que el producto pecuniario de la última velada literario-musical organizada por la Sociedad Pro Instrucción Popular, en beneficio de los estudiantes pobres, ha constituido uno de los mayores éxitos que se hayan obtenido en esta clase de beneficios, durante los últimos seis años.

A esta velada, puede decirse, que acudió casi todo el pueblo a contribuir con su óbolo para allegar fondos para dicha institución.

◆

VALPARAISO

Grande incendio

Nuestro corresponsal nos comunica por telégrafo que a las 2.30 de la mañana de hoy se ha declarado un grande incendio en la Avenida Colón esquina con la calle del Retamo, en una casa particular.

Además se ha quemado la Lechería Valparaíso que colindaba con el edificio de la esquina.

El fuego sigue amagando seriamente, nos dice, en estos momentos, los edificios colindantes.

Al cuartelero de la 9.a Compañía de Bomberos que manejaba los caballos de un carro, fué estrellado por el de otra Compañía, destrozándose ambos completamente. El cuartelero Muñoz resultó gravemente herido y fué remitido a la Asistencia Pública.

El día del Imperio. — Con motivo del día del Imperio Británico, la colonia residente llevó a efecto una gran fiesta artística y social en el Teatro Alhambra, la que alcanzó los caracteres de un acontecimiento social dentro de las fiestas de la colonia británica.

Fueron entusiastamente aplaudidos los números de canto a cargo de Mrs. S. M. Wells, Miss A. Walbaum, Messrs C. K. y A. P. Walbaum y W. Macalistter, los coros cantados por caballeros y señoritas de la colonia, la orquesta dirigida por Mr. G. M. Robertson y los de piano por Mrs. Quigley y Mr. Henry Hill.

El producto de la velada lo destinó el Comité Patriótico de Damas Británicas a beneficio de los heridos de la guerra.

Benéfica acción. — Con motivo de haber sido ayer el tercer aniversario del fallecimiento de la distinguida dama señora Julia Riesco de Pinto Cruz, el señor Intendente de la provincia, secundado por distinguidas damas de la sociedad lo conmemoró con una misa, que se ofició en la capilla privada de la Intendencia y en seguida con el reparto de ropas, víveres y dinero a cincuenta familias necesitadas, que acudieron con sus niños.

Sociedad Nacional de Costureras. —A las dos de la tarde de hoy se llevará a efecto en el Asilo del Carmen, la Exposición de costuras y el reparto de estas a diferentes instituciones de beneficencia y a los pobres, costumbre tradicional de la Sociedad que está formada por distinguidas damas de la sociedad que desde hace diecisiete años cumplen esta humanitaria misión.

Paperchase. — Con todo entusiasmo se llevó a efecto el Domingo la inauguración de la temporada del Parperchase Club partiendo los zorros y comitiva desde la Población Vergara, dando vueltas por los cerros de Reñaca y regresando a la Cancha de Viña del Mar, donde se sirvió un espléndido almuerzo.

Drama pasional. —En la tarde de ayer, de tres a cuatro de la tarde se vói pasear por la avenida de árboles que está frente al Lazareto de Playa Ancha, al llegar al mar, a dos jóvenes, que no pasarían de los veinte años, conversando con calor, pero sin que nada hiciera presentir una tragedia como la que se desarrolló momentos después.

En efecto, personas que pasaron por ahí, encontraron tendido bajo los árboles los cadáveres de ambos jóvenes, ella con una herida a bala en la cabeza y él con otra igual en la sien derecha. El joven, llamado Urbano Ga
servaba en la mano de
volver que le había ser
consumar el doble crim

Grave desórden. —E
a media noche se produ
desórden en la quebrad
ta Elena, Callejón de la
en un conventillo donde
rios individuos, los que
ron a disparar tiros
y con los cuales hirieron
dad a un individuo de a
rrera que fué llevado
agónico al Hospital de
de Dios.

Al sentir los disparos el
de facción perteneciente
Sección, Roberto Quezada
ces, trató de aprehender
el cual se introdujo en
del conventillo, desde don
ró tres tiros de revólver
cuales le partió el coraz
dián Quezada.

Los funerales de esta v
deber se llevarán a efe
mañana de hoy a las nue
dia, asistiendo tropa de
comisarías.

Aniversario argentino. —
tivo de haber sido ayer el a
rio de la independencia
se llevó a efecto una recep
Consulado, a la cual asi
autoridades y el Cuerpo
felicitando al señor Decano
nuel Antonio Cuadros, repre
de la Nación hermana.

La recepción fué seguida
íntima a los miembros de la
que fueron a saludar a su
presentante en el día de

Liceo N.o 2 de Niñas.—
drán lugar los exámenes de
de las alumnas del Liceo
Niñas en su nuevo local de
de Carreras.

Las clases comenzarán
Jueves para los cursos de
VI años de humanidades y
demás cursos se abrirán
tén listos los salones en que
funcionar.

El encarecimiento del pa
Intendente de la provincia
bal Pinto Cruz remitió al M
nistro de Ferrocarriles el
telegrama:

"Dueños de panaderías
ron al infrascrito com
que, debido a la falta de
sólo hay harina en plaza pa
días más. Como U. S. com
puede producirse una grav
tuación por lo que ruego
ordene a los ferrocarriles
porte de preferencia de h
Valparaíso.—**Intendente**".

Se contestó este telegrama
siguiente forma:

"Inmediatamente de re
telegrama dióse orden
transportar sin dilación har
signada ese puerto. Lo digo
en contestación al telegrama
referencia.— Por el Ministro
mado) —**Balmaceda**, sub-sec

Fundo Quebrada Verde. —
ministrador del fundo Queb
de ha enviado una nota a
de Beneficencia pidiendo
de veinticinco mil pesos a fi
tinarlos a trabajos que per
cer productivos los terren
dos a la ciudad por don
Santa María

Movimiento marítimo. —
ayer salieron:

Vapores: "Quito" para
e intermedios; vapor "O
para Mejillones e interme
por "Inca" para Tocopilla
medios.

El Sábado saldrán:

Vapor "Maipo" para E
termedios; vapor "Santa L
ra Nueva York e interme
por "Itata" para Iquique
medios; vapor "Colón" pa
fagasta e intermedios; vap
tal" para Arica e interme
por "Galvarino" para Iquiq
termedios.

Ayer eran esperados:

Vapor "Palena" de Lota
"Aysen" de Cristóbal.

◆

CONCEPCION

CONCEPCION. — La
obrera en Máfil.—Reunión
Junta Provincial.—En la
celebrada antenoche por la
Provincial, se trató de la
de acudir en auxilio de la
lias obreras que han llegado
ta ciudad procedentes de
de Máfil.

A este respecto, se acord
publicaciones llamando la
de los Consejos Federales
dientes de la Junta, haci
cesidad de prestar su ayu
proveer al mantenimiento
compañeros llegados del

Se dió cuenta de que
ñana, el señor Intendente
provincia, había visitado
de la Federación, en el que
pedan los obreros de Máfil
metiendo ponerse de acu
el prefecto de policía, a fin
trar las medidas conducentes
porcionarles un recinto a
estos trabajadores.

Por su parte, este últ
cionario ha citado a una
ción de miembros de la Jun
el objeto de cambiar ideas
de la mejor forma de llevar
el traslado de los obreros
me a las instrucciones
de la Intendencia.

La Junta designó a
comisión, la que quedó
de los ciudadanos Belisario
Enrique Díaz Vera y Jo
trio Venegas.

Sobre este mismo part
resolvió pedir a los ob
estén en situación de ha
recojan en sus hogares lo
de Máfil, como lo hicieron
de Lota traídos a esta c
ocasión del reciente m
huelguista.

Se designó a dos Pedro
para que en calidad de
se traslade a Lota, en
alteraciones del orden
mineros, por haberse
cimiento de la llegada
blecimientos carbonífero
puerto, de ciertos ele
trarios a los propósitos de la

AVARIOS
y Enfermedades de la Piel
YAMIANINE
Depurativo intenso de la Sangre
NO TOXICO
Establecimtos CHATELAIN, 2, r. Valenciennes, París
Concesión para Chile: Am. Ferraris, Teatinos 70, Santiago.
domina la Avariosis impide todas sus manifestaciones

AGUARRAS "ARBOLITO"
LEGITIMO, OFRECEMOS PARA ENTREGA INMEDIATA
DUNCAN, FOX & Co. :-: Bandera 529-535

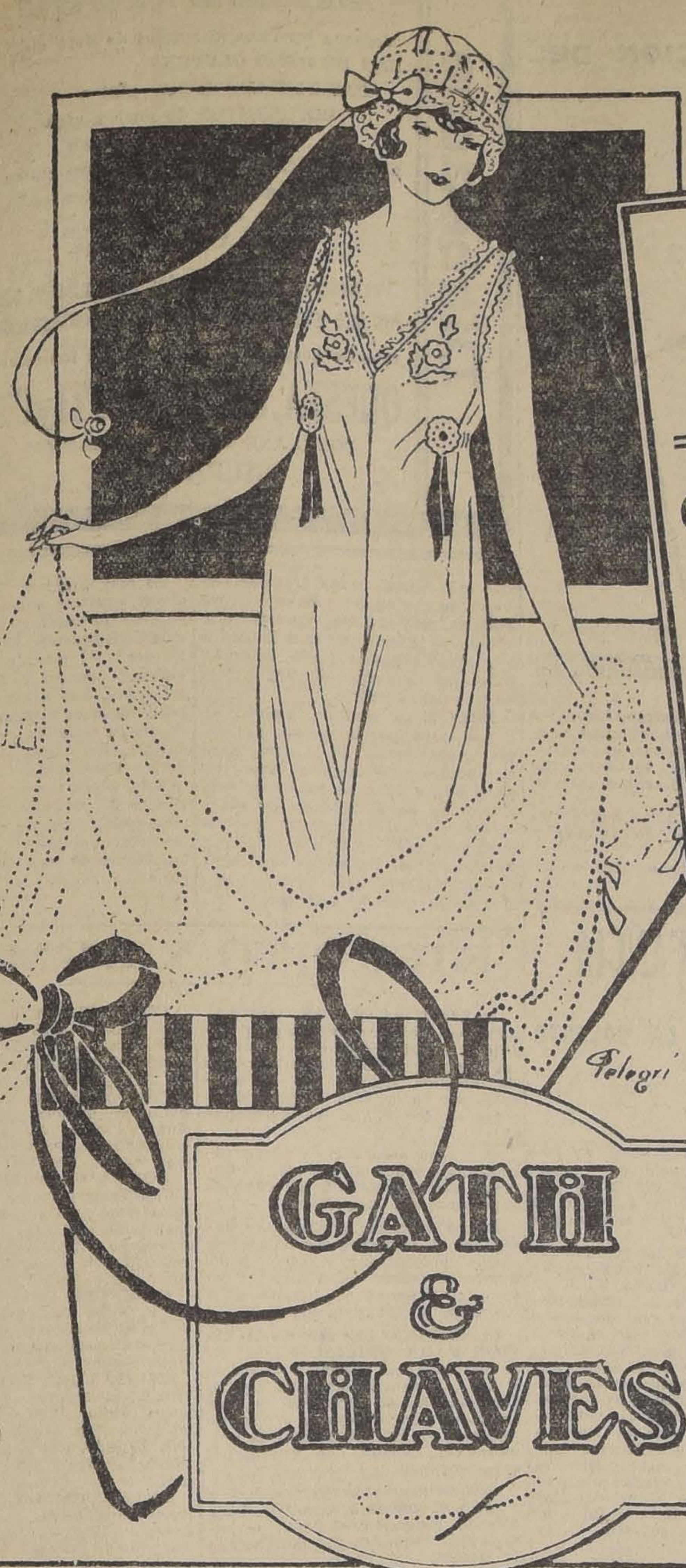

DEPARTAMENTO ROPA BLANCA

Conjunto interesante de toda clase de ropa interior para señoras y señoritas.

Nuestro extenso surtido en ropa blanca, admirable por su riqueza y buen gusto, ha sido justamente elogiado por las distinguidas clientes que nos han visitado. LOS PRECIOS están asignados de manera que corresponden a la TRADICIONAL MODICIDAD impuesta por GATH & CHAVES.

DETALLAMOS ALGUNOS DE LOS ARTICULOS QUE OFRECEMOS:

CAMISAS DE DIA, en tela de algodón lavada, adornadas con alforcitas y tiras bordadas, a $ 5.90, $ 5.50 y.... .... $ 4.95
CAMISAS DE DIA, en nansú o toile Gath & Chaves, festoneadas y bordadas a mano, a.. .. $ 9.90
ELEGANTES CAMISAS DE DIA, gran variedad de hechuras, adornadas con encajes de hilo, bordados a mano y pasa cintas, confeccionadas a mano, desde.... .... $ 11.50
CAMISAS DE NOCHE, en género de algodón lavado, adornadas con broderie o vainillas a máquina, mangas cortas o largas, a $ 9.90, $ 9.25 y.... .... $ 8.50
CAMISAS DE NOCHE, en nansú o en toile Gath & Chaves, hechuras muy prácticas, a $ 12.50 y.... .... $ 11.90
CAMISAS DE NOCHE, muy bonitas hechuras, adornadas con encajes de hilo, bordados a mano o con bonitas aplicaciones, completamente cosidas a mano, desde.... .... $ 19.90
CALZONES en género de algodón lavado, forma sencilla, vainillados a máquina o con festón, a $ 3.60 y.. .... $ 2.95
CALZONES en rico toile Gath & Chaves, forma derecha, fileteado a mano o con broderie, desde.... .... $ 3.90
CORPIÑOS, forma sencilla, en tela de algodón, adornados con vainillas o broderie, a.. .. $ 3.50
CUBRE CORSE, hechuras elegantes y variadas, adornados con encajes de hilo, bordados a mano y pasa cintas, desde.... .... $ 9.90
ENAGUAS, ofrecemos un gran surtido, con orillas festoneadas o broderie, hechuras variadas, desde.. .... $ 5.90

HERMOSO SURTIDO EN ROPA FINA, EN PIEZAS SUELTAS O JUEGOS, EN HILO, SEDA O ALGODON, PROCEDENTE DE LAS MEJORES CASAS DE PARIS, A PRECIOS MUY CONVENIENTES.

MEJORAMIENTO ECONOMICO DEL PROFESORADO NACIONAL

EL EJECUTIVO PEDIRA PREFERENCIA PARA EL DESPACHO DE LA LEY DE INSTRUCCION PRIMARIA

El Gobierno considera exiguos los sueldos consultados en el proyecto aprobado por la Cámara. — Reunión del Comité Pro Instrucción Obligatoria. — Hacia la unión del profesorado primario.

Hemos informado hace algún tiempo que la Federación de Profesores de Instrucción Primaria ha dirigido una nota al Ministerio de Instrucción Pública, solicitando el despacho de la ley de gratificaciones para el preceptorado.

El Ministerio de Instrucción ha enviado, con fecha de ayer, la siguiente comunicación al Presidente de la Federación de Instrucción Primaria:

"En respuesta a la nota en que esa Federación solicita el apoyo del Ministerio para obtener el despacho de una ley de gratificaciones para el preceptorado, debo manifestar a Ud. que el infrascrito ha estudiado detenidamente la situación económica del magisterio y ha resuelto pedir preferencia en las primeras sesiones del Congreso Nacional, para el despacho del Proyecto de Instrucción Primaria Obligatoria, haciendo indicaciones para obtener un mejoramiento general de los sueldos de los maestros que considera exiguos aún en la forma en que se consignan en el proyecto aprobado.

Estima el infrascrito que los maestros deben tener sueldos que les permitan una situación holgada que contribuya a rodearlos del prestigio de que necesita gozar todo educador para hacer más eficaz su tarea educativa; y, en tal virtud, se hará un deber en procurar, junto con la obligación escolar, una mejora económica apreciable para el preceptorado.

Dios güe. a Ud. (firmado). — E. Bermúdez".

Reunión del Comité pro-Instrucción Primaria

Presidido por el Doctor don Carlos Fernández Peña, y con asistencia de representantes de la Asociación de Educación Nacional, Escuelas Normales, Sociedad de Profesores, Federación de Profesores y Liga Nacional del Profesorado, se reunió ayer el Comité Unido pro Educación Primaria Obligatoria.

Se acordó declarar que el Comité puede tomar a su cargo la campaña en pro del mejoramiento del profesorado primario y se resolvió pasar mañana Jueves a conferenciar con el Ministro de Instrucción, señor Bermúdez, sobre el particular.

Para responder al anhelo del profesorado primario que desea que haya unión y armonía entre sus miembros, la Sociedad de Profesores y la Federación de Profesores han aprobado el siguiente acuerdo:

El Directorio de la Sociedad de Profesores de Instrucción Primaria y la Federación de Profesores de Instrucción Primaria de Chile, dan su aprobación a los siguientes considerandos y acuerdos:

Considerando I. que la idea de unión del profesorado primario es una aspiración sentida por todos. II. Que esta unión y armonía puede realizarse sin que haya necesidad de fusionar las sociedades existentes. III. Que, según opinión de los técnicos la fusión no puede verificarse sin que previamente se liquiden las sociedades que van a tomar parte. IV. Que, con la liquidación se desconocen los derechos adquiridos por los socios, siendo más perjudicados los más antiguos y que sin duda alguna han prestado mayores servicios a su sociedad. V. Que es deber ineludible de toda institución resguardar tales derechos. VI. Que, para propender el desarrollo y armonía que debe reinar entre los miembros del magisterio, es necesario que las sociedades bien constituídas y con personalidad jurídica trabajen de acuerdo en la realización de aquellos puntos de sus programas que son comunes. VII. Que la Sociedad de Profesores tiene dieciseis años de existencia y la Federación de Profesores cinco, teniendo ambas estatutos y personalidad jurídica, acuerdan:

1.o Trabajar en armonía y de común acuerdo en la realización de aquellos puntos que sus estatutos y programas consideran de interés general para la enseñanza primaria y su personal docente y administrativo;

2.o Designar tres miembros de la sociedad de Profesores y tres miembros de la Federación de Profesores para que constituyan la "Alta comisión de Asuntos Generales", encargada de ejecutar lo dispuesto en el acuerdo anterior.

3.o Comunicar estos acuerdos a la Inspección General de Instrucción Primaria y a los señores Visitadores y a los colegas de todo el país".

La Sociedad de Profesores ha designado a las siguientes personas para que la representen en la Alta Comisión de Asuntos Generales: Aniceto A. Gallardo, Arturo Basoaín y Moisés Beas, y la Federación de Profesores a don Héctor Puebla como presidente de la institución, a don Oscar Bustos, como presidente de la Agrupación de Santiago y a don Deucalión Campos como presidente de la Comisión de Propaganda.

Próximamente estas personas se reunirán para constituirse y elaborar el plan de trabajo.

CASINO
CIGARRILLOS
con tabaco hebra y boquilla Ambré: 50 centavos el paquete.

EL MATCH MORO-LILLO

INFORME DE LA COMISION MUNICIPAL

La Federación de Box de Chile, ha presentado a la Alcaldía, el siguiente informe sobre el match de box Moró-Lillo:

"Señor Alcalde: Tenemos el honor de imponer a US., en nuestro carácter de miembros de la Comisión de Box, designada por esa Alcaldía, respecto al desarrollo del match verificado el Sábado último entre los peleadores K. Moró e I. Lillo.

A este match que fué concertado a 20 vueltas se le puso término en la sexta, debido a que los seconds de K. Moró lo retiraron de la pelea, estimándolo completamente agotado para poder continuar actuando.

A nuestro juicio no ha existido en este caso un convenio entre los peleadores con el objeto de engañar al público; tenemos antecedentes suficientes para creerlo así. El desenlace inesperado del match debe buscarse en otra fuente y ésta no es otra que la facilidad con que las instituciones sportivas facilitan la concertación de encuentros entre individuos que por muchos conceptos no deberían ser tolerados en los rings, a menos que la institución controlara de un modo cierto el entrenamiento racional de los postulantes.

Persiguiendo el prestigio y la corrección de estos espectáculos que tanto interesan al público y que es deseo de US. que se desarrollen en la mejor forma posible, nos permitimos insinuarle la conveniencia que habría en no otorgar nuevos permisos para espectáculos de esta naturaleza, si a la solicitud respectiva no se acompaña un certificado de salud otorgado por el médico de ciudad, otro de un buen entrenamiento de la institución dirigente del box y finalmente un compromiso de cesión de su premio a favor de una institución de beneficencia de parte de los boxeadores en caso que la pelea sea estimada incorrecta por la comisión nombrada por US.

Estimamos que en esta forma puede salvarse el prestigio de estos espectáculos mientras se dicta un reglamento completo sobre el particular y que tendremos el honor de proponer a US. en poco tiempo más.

En mérito de lo expuesto rogamos a US. que, junto con acoger esas insinuaciones, si las estima conveniente, se sirva hacer entrega a los peleadores y empresario del depósito constituído en la caja municipal. — (Firmados).— **Rafael del Canto, Armando Venegas, Alfredo Vergara**".

—Esta nota fué proveída ayer mismo por el señor Alcalde, quien dispuso que en las nuevas concesiones de permisos, se exijan las formalidades propuestas por la comisión.

◆

Escuela Normal de Limache

Hemos dado cuenta de que el Jefe de Sección del Ministerio de Instrucción Pública, señor Edecio Torreblanca, había sido comisionado para que investigara los antecedentes de las dificultades suscitadas entre el personal de la Escuela Normal de Limache.

El señor Torreblanca ha elevado un informe al Ministerio en que manifiesta que todas las dificultades han sido satisfactoriamente solucionadas.

Décima Compañía de Bomberos

Celebración del 28 aniversario de su fundación

Repartición de premios

Se llevó a efecto en el cuartel de la 10.a Compañía de Bomberos, la fiesta con que los miembros de élla celebraron el 28 aniversario de su existencia.

Asistieron al acto, el Ministro de España en Chile, el Cónsul del mismo país en Santiago y numerosos voluntarios de la Compañía.

El capitán de la Compañía inició la fiesta con un discurso que fué muy aplaudido, y en el cual manifestó que el Directorio había acordado nombrar al Ministro señor Manuel García Jove, miembro honorario de la institución.

El señor García Jove, agradeció esta designación en un conceptuoso discurso.

Acto continuo se procedió a la repartición de premios a los voluntarios.

Obtuvieron primer premio de constancia por 3 años de servicio, los voluntarios, señores B. Casamiguela, Claudio Bengoa, Miguel Gálmez, Ricardo Gil, Manuel Martorell, Agapito Fernández y Nicomedes López.

Por seis años de servicio, fueron favorecidos con el 2.o premio, los señores: Alfredo Barbera, Emilio Candela y Esteban Valiente.

El tercer premio por 9 años de servicio, lo obtuvieron los señores José Goytía y Andrés Costoya.

El señor Florencio López, fué agraciado con el 7.o premio por 12 años de servicio, el señor Isidoro Blanco con el 6.o premio por 20 años de servicio y el señor Fernando Casamayor con el 7.o premio por 25 años de servicio.

El señor Isidoro Blanco fué obsequiado además con una medalla de plata, por tener menos de 5 faltas en el año 1919 y con una llave de plata por tener el menor número de faltas en el año, ganada por un año.

El señor García Jove, hizo entrega al señor Vicente Goyoaga, de la Real Condecoración de la Orden de Isabel la Católica.

Terminó la fiesta con el discurso del voluntario, señor José Ríos que fué muy aplaudido.

El señor Ríos agradeció la concurrencia del Ministro y del Cónsul de España e hizo los elogios del señor Goyoaga, a quien momentos antes se había hecho entrega de la condecoración.

Terminó formulando votos, porque el señor García Jove, que pronto abandonará este país, lleve siempre en su corazón el recuerdo de la 10.a Compañía de Bomberos.

◆

La venta de ostras en la ciudad

Su reglamentación

En un análisis, practicado en el Instituto de Higiene, sección Bactereología, en las muestras de ostras que se expenden al público, se constató la presencia del bacilus de Eberth en dicho marisco.

En vista del informe respectivo recibido en la Alcaldía a raíz de este análisis, ésta repartición administrativa ordenó a la Inspección de Higiene y Salubridad Municipal, que practicase una detenida visita de inspección, a todos los puestos en donde se expenden ostras. Al efecto, ayer esta Inspección mandó a la Alcaldía su informe, en el que propone a la Alcaldía, un proyecto para que se rija la venta de este marisco.

Consejo Superior de Beneficencia

Asuntos tratados en la última sesión

Celebró sesión el Consejo Superior de Beneficencia Pública.

Se dió cuenta, entre otros asuntos, de una nota del consejero señor Amunátegui, haciendo presente que, durante su ausencia del país, la subrogará en las funciones de Decano de la Facultad de Medicina el doctor don Octavio Maira; de una carta del señor Ministro de Hacienda al secretario, referente a la oferta de venta al Gobierno, del Hospital del pueblo de Dolores, acordándose manifestar al Gobierno que se estima útil dicha adquisición.

El señor Huneeus hizo presente que era útil reiterar a las Juntas de Beneficencia del país, la conveniencia de enviar los presupuestos en el mes de Mayo de cada año, a fin de que el Consejo tenga tiempo de estudiarlos y recomendar al Gobierno, en tiempo oportuno, las modificaciones necesarias al buen servicio de los hospitales.

Se acordó, también, solicitar datos relacionados con los hospitales: número de camas, número de asistidos en el año y costo medio de cada enfermo.

◆

Centro de Estudiantes de Coquimbo

La unión del profesorado primario

Antenoche se reunió, con numerosa asistencia de socios, el Centro de Estudiantes de Coquimbo, procediendo a la elección del primer Directorio que ha de regir los destinos de esta nueva colectividad.

El Directorio quedó constituído en la siguiente forma:

Presidente, don Roberto Marín G.

Vice-presidente, don Leoncio Andrade C.

Secretario, don Gabriel González V.

Pro-secretario, don Diego Santander V.

Tesorero, don Exequiel Saavedra B.

Pro-tesorero, don Teobaldo Sanhueza.

Directores, señores: Hugo Roco, Domingo Sagües Z., Alejandro Varela C., Darío Rojas Espoz, Tomás Peña F., Luis Jofré A. y Eduardo Alcayaga S.

EL TANGO

Hesitation y Half and Half, son los elegantes y bonitos bailes aristocráticos de salón de última novedad para la gente de refinado gusto y de buen tono, los que se pueden aprender con toda facilidad y rápidamente, subiendo ya los bailes tan generalizados, como son el Boston, One Step, Fox-Trot.— M. Aguilar, profesor práctico y de más actualidad en Santiago, representante del "Concurso Académico de Profesores de Baile de Chile". —Egaña 570, entre San Isidro y Carmen.

FUNERALES DE DON LUIS DEVOTO

SE EFECTUARAN EN LA MAÑANA DE HOY

El sensible fallecimiento de don Luis Devoto, ocurrido ayer en esta capital, ha repercutido dolorosamente en el vasto círculo de sus relaciones sociales, donde el extinto gozaba de generales simpatías.

La traslación de sus restos desde la casa mortuoria a la Iglesia de las Agustinas dió ocasión a una sentida manifestación de duelo. Formaron en el cortejo distinguidas personalidades

En dicho templo se oficiarán hoy a las 9.30 A. M., unas solemnes honras fúnebres en su memoria. De ahí sus restos serán conducidos al Cementerio General.

La Junta Directiva del Partido Liberal Democrático reunida extraordinariamente ayer acordó comisionar a los señores Anselmo Blanlot, Holley, Julio Prado Amor y don Roberto Sánchez García de la Huerta, para que representen al Partido en los funerales del ex-vice-presidente del Directorio General señor don Luis Devoto.

Usará de la palabra en el Cementerio, el señor Prado Amor.

Por su parte el Centro Liberal Democrático, rindió anoche un sentido homenaje a su memoria y nombró a los señores Francisco Cuevas y Mario Blanlot R., para que lo represente en sus funerales comisionándose al primero para que haga uso de la palabra en el Cementerio.

◆

La revista "Yamba"

La revista "Yamba", que aparece hoy, 26 de Mayo, trae el siguiente sumario:

Carátula interior: Bendición y jura de la bandera argentina, el 25 de Mayo de 1812; Página editorial de "Yamba": Veinticinco de Mayo; Flores y estrellas, poesía de Leopoldo Lugones; La revolución del veinticinco de Mayo; origen de la bandera argentina, Bartolomé Mitre; Incurable, poesía de Alfonsina Storni; La muerte de Serrano; un episodio desconocido, A. de Larra; La inauguración de la Escuela Salvador Sanfuentes y exposición de trabajos manuales: Páginas centrales: señor Fernando Escobar Cerda y señorita María Letelier del Campo; Señora Blanca Echaurren de Prat; La vejez de Dick, Berta Lastarria Cavero; El mar, Pierre Loti; Pequeñas economías; Modas, Kenia Worth; Coupón de traje de calle; Arte culinario; Pasatiempos; Folletín: El crimen de Verderon; Sección Infantil.—Carátula: Mario Baeza; La recompensa por la buena acción de dos niños; Mi hijo, poesía de E. D'Amicis; Plantas que comen insectos; Del diario de Flor Celeste, Araucana; Leyenda asturiana: Los perritos y el pájaro; Una ballena amaestrada; Del diario íntimo de un perrito; Plegaria del caballo; Folletín: Oxo, el esclavo.

◆

Sociedad Científica de Chile

Se designa miembro honorario al señor Ramón Fernández Bañados

La Mesa Directiva de la Sociedad Científica de Chile ha enviado una nota al señor Ramón Fernández Bañados, en que le manifiesta que en la junta general celebrada hace poco, se acordó por aclamación, nombrarlo miembro honorario de esa institución.

El señor Fernández Bañados ha dado respuesta a esa comunicación, manifestando que le es muy satisfactorio aceptar la alta prueba de distinción que le ofrece la Sociedad.

Gran Federación Femenina

Próximamente esta Sociedad llevará a efecto, en uno de los salones-teatro que poseen las sociedades de Santiago, una velada literario-musical y baile, a beneficio de los fondos sociales

Esta velada será amenizada por una buena banda, como también tomarán parte artistas de gran mérito.

En una fecha próxima, publicaremos el programa, como asimismo se indicará el local donde se llevará a efecto.

◆

Cámara Industrial de Chile

Junta general de socios

Hoy a las 5 1|2 P. M., en Bandera 575, oficina N.o 34, tendrá lugar la junta general de socios que prescriben los Estatutos de la Cámara Industrial de Chile.

Habrá sesión con el número que asista por ser segunda citación.

◆

Una publicación de interés

La Facultad de Ciencias Físicas y Matemáticas de La Plata, ha enviado a la Dirección de Obras Públicas un comunicado en el cual da cuenta de haber publicado una obra titulada "Contribución al estudio de las ciencias físicas y matemáticas", solicitando al mismo tiempo el canje de obras de esta índole.

◆

EMISION DE BILLETES

El jefe de la Oficina de Emisión Fiscal, ha sido autorizado para emitir 20 millones de pesos en billetes del tipo de 500 pesos, para reemplazar a los inservibles por el uso.

◆

Defunciones

Mayo, 25. —Manuel Núñez, de 2 años; Rosa Vidal, de 1; Oscar Venegas, de 1; Gumercindo Cárdenas, de 4; Julio Farías, de 2; Francisco Lorcico, de 79; Joaquín García, de 36; Domingo Flores, de 41; Manuel Zúñiga, de 8; Teresa Valenzuela, de 15; Bernardo Vivanco, de 39; José Cornejo, de 50; Víctor Madrid, de 17; Carmela Yourdes, de 30; Moisés Gálvez, de 41; Nicolás Cornejo, de 38; Rosa Escobar, de 70; Luzmira Espinoza, de 30; Margarita Bravo, de 28; José Sánchez, de 65; Matilde Quintana, de 13; Víctor Maldonado, de 18; Víctor Peña, de 20; José Luis Ducci, de 9; Amelia Carrasco, de 33; Carlos Asteti, de 18; Isidora Castillo, de 45; y ocho menores de un año.

TOS
"SENEGUINA"
Fórmula del Dr. Dumont

Recomendada como el medicamento más eficaz para la pronta curación de todas las afecciones de los órganos respiratorios. Cura: tos, catarros, asma, tisis, tuberculosis, tos convulsiva, enfermedades del pulmón, influenza, bronquitis, ronqueras, anginas y afecciones de la garganta.

ANIVERSARIO ARGENTINO

SE CELEBRA CON TODO ENTUSIASMO

Salude de los connacionales al Ministro argentino, señor Noel. — Recepción al Cuerpo Diplomático.

Con todo brillo y entusiasmo se llevaron a efecto durante el día de ayer las fiestas celebradas en homenaje a la República Argentina con motivo del aniversario de su emancipación política.

Al amanecer, las bandas de los regimientos de la guarnición tocaron frente al Palacio de la Legación argentina.

A las once de la mañana, los socios del Centro Social Argentino en esta capital y numerosos miembros de la colectividad pasaron a saludar al ministro doctor Carlos M. Noel y señora Josefina Acosta de Noel.

El distinguído diplomático y señora esposa atendieron solícitamente a los numerosos concurrentes, y les obsequiaron con un magnífico buffet Al servirse el champagne, el presidente del Centro Social argentino, señor Pedro Castese, pronunció un vibrante discurso, manifestando que el representante de la patria en este país puede contar con la adhesión de todos sus connacionales Recordó en sentidas frases la magna obra de los padres de la patria y brindó finalmente por la prosperidad de la Argentina y por la salud personal de su digno mandatario, el Presidente doctor Irigoyen

El Ministro contestó el discurso agradeciendo la manifestación de la colectividad argentina, y recomendó a sus miembros honrar el nombre de la patria, sirviendo en la mejor forma y con la mayor eficacia al país amigo que les hospeda. Terminó brindando por Chile y la Argentina y por la felicidad personal de sus dirigentes.

Se dió término a la visita más o menos a las 12 del día.

A las 12.30 se llevó a efecto en el Consulado argentino el almuerzo que el Cónsul, señor Salvador Nicosia ofreció al presidente y directorio el Centro Social argentino y a numerosos connacionales.

El almuerzo transcurrió en medio de la mayor alegría y amenidad, brindándose repetidas veces por la prosperidad de Argentina y Chile.

Más o menos a las 3 de la tarde, una comisión de damas de la Beneficencia argentina, recorrió los establecimientos de caridad, el Hospicio y Casa de Orates, y obsequió a los connacionales recluídos con valiosos regalos, como trajes, cigarros, artículos alimenticios, etc.

De 5 a 8 se verificó en el Palacio de la Legación la recepción que el doctor Noel y esposa ofrecían al Cuerpo Diplomático residente y relaciones sociales.

Una numerosa concurrencia asistió a los salones de la Legación, elegantemente adornados.

A nombre del Gobierno, pasó a saludar al distinguido representante de la Nación hermana, el Introductor de Diplomáticos, señor Enrique Antúnez Cazotte.

El Edecán de servicio, señor Arturo del Río, presentó sus saludos a nombre del Presidente de la República.

La recepción se verificó con todo brillo y dió lugar a diversas exteriorizaciones del inalterable aprecio que se han granjeado en nuestra sociedad los esposos Noel, y de la invariable amistad que une a Chile y Argentina.

En la noche se verificó en el Centro Social Argentino la recepción que éste ofreció en honor del Ministro señor Noel.

Acompañaron al Ministro, el personal de la Legación y el Cónsul señor Nicosia. A su llegada, ofreció la manifestación el señor Leopoldo Falconi, contestando el doctor Noel.

Asistieron a la manifestación que se prolongó hasta avanzadas horas de la noche, numerosas familias, reinando durante ella el más desbordante entusiasmo.

GRUPO DE CONNACIONALES QUE PASO A SALUDAR AL MINISTRO EN EL ANIVERSARIO DE LA REPUBLICA HERMANA

ASISTENTES A LA RECEPCION OFRECIDA POR EL MINISTRO SEÑOR CARLOS NOEL Y SEÑORA ESPOSA, A LOS REPRESENTANTES DEL GOBIERNO, CUERPO DIPLOMATICO Y RELACIONES SOCIALES

LA EXPEDICION LIBERTADORA

Celebración del Centenario

En el próximo mes de Agosto, se cumplen cien años, de la fecha en que partió de Valparaíso hacia el Perú la llamada "Escuadra Libertadora". Este hecho, es una de las más hermosas páginas de la Historia Americana que escribió Chile, ofreciendo generosamente, todo el aporte de su naciente poder económico y la sangre de sus soldados y de sus marinos, para obtener la libertad nacional de sus hermanos de la América Latina.

La Sociedad de Historia y Geografía, acordó en su última sesión de Directorio, a proposición del señor capitan Alfredo Portales, celebrar dicho Centenario; abriendo para el efecto un concurso histórico, con dos premios en dinero para los mejores trabajos.

La tesis del tema propuesto, es la siguiente:

"Labor Americanista de Chile, en el período de la emancipación y Guerra de la Independencia".

MUNICIPALIDAD DE ANTOFAGASTA

Contratación de un empréstito. — Mensaje del Ejecutivo

La Municipalidad de Antofagasta ha dirigido un oficio al Ministerio del Interior en el cual solicita del Gobierno la autorización necesaria para contratar un empréstito de 220,000 libras esterlinas, cantidad que sería destinada a la ejecución de algunas obras de adelanto local.

El Ejecutivo enviará al Congreso el mensaje respectivo solicitando la aprobación constitucional.

El Tratado de Versalles

Comunicación del Ministro de Chile en Francia

La Legación en Francia ha comunicado al Ministerio de Relaciones Exteriores que según el artículo 99 del Tratado de Versalles, Alemania renuncia a todos los títulos y derechos sobre el puerto de Memel.

Cía. COMERCIAL
TRANSACTOR S|A

Tenemos listo en Santiago para entrega inmediata:

FIERRO LISO Nos. 24, 26 y 28
LADRILLOS ingleses Bridgewater
PALAS punta de huevo
BALDES Galvanizados

ESTADO 32-Oficina 26

Ante el Consejo de Guerra

EN LA AUDIENCIA DE AYER CONTINUA LA RELACION DEL PROCESO

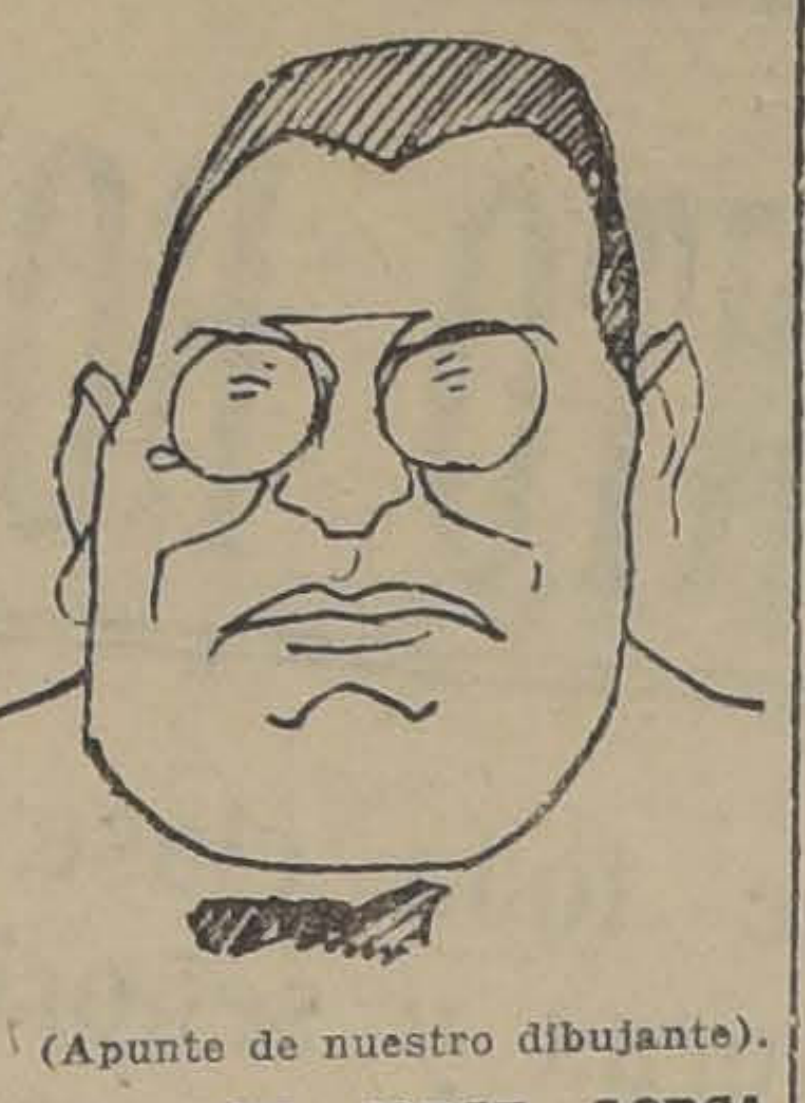

(Apunte de nuestro dibujante).

CORONEL DON JORGE LORCA PRIETO

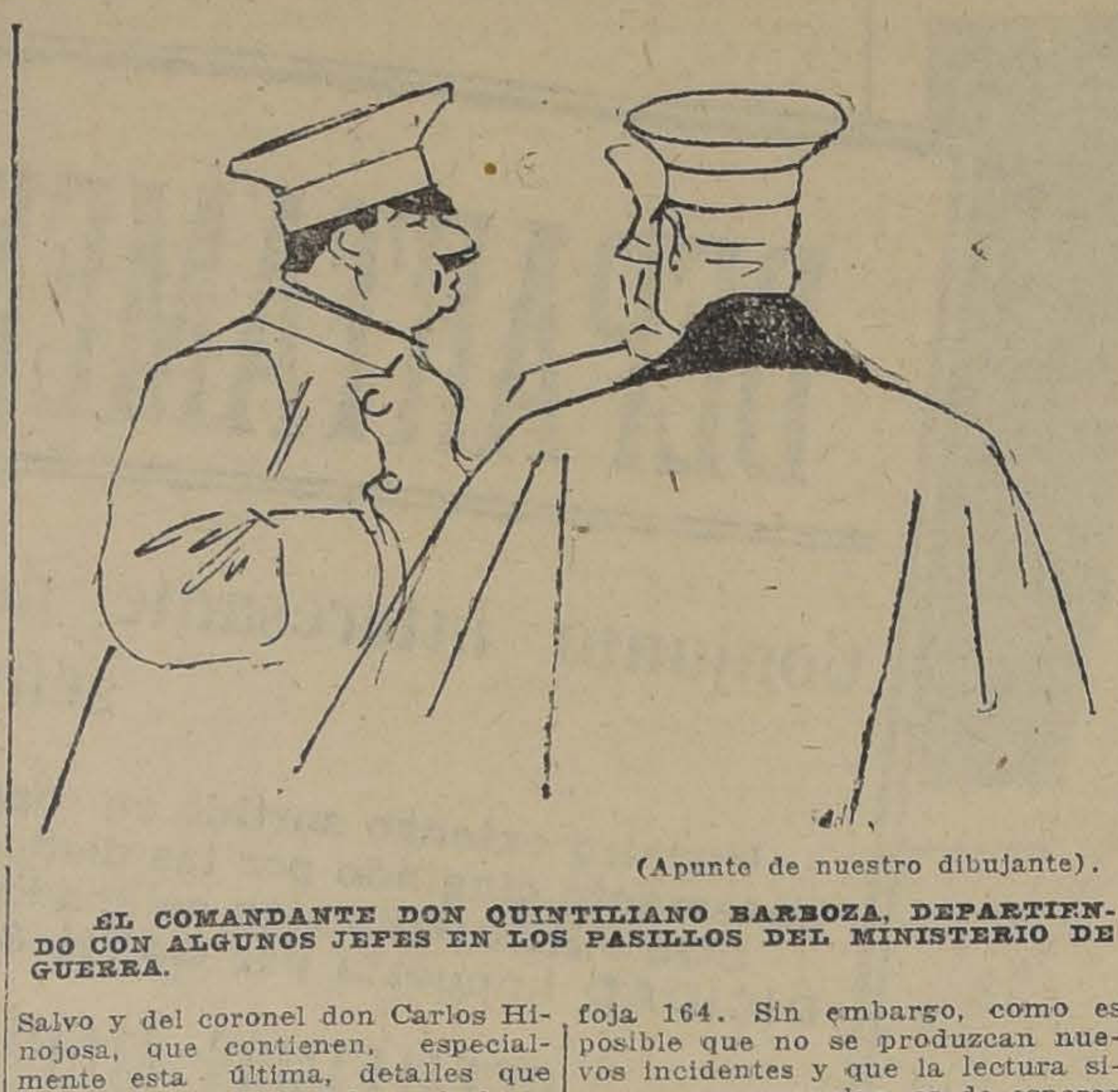

(Apunte de nuestro dibujante).

EL COMANDANTE DON QUINTILIANO BARBOZA, DEPARTIENDO CON ALGUNOS JEFES EN LOS PASILLOS DEL MINISTERIO DE GUERRA.

Ha seguido sesionando regularmente el Consejo de Oficiales de Guerra constituído para fallar en primera instancia en el proceso instruído con motivo de los incidentes en el Ejército.

La sesión de ayer se verificó con la asistencia de todos los miembros del Consejo, presidiendo como de costumbre el General señor Altamirano Talavera. La sesión se ocupó íntegra en la relación de la causa, sin que se produjera incidente digno de mención.

La sesión de ayer fué, sin embargo, muy interesante: se dió lectura a las declaraciones del General, señor Guillermo Armstrong, del teniente coronel don Cochrane Salvo y del coronel don Carlos Hinojosa, que contienen, especialmente esta última, detalles que definen el caracter del movimiento que dió lugar a los incidentes.

La lectura del proceso va a prolongarse todavía por algunas sesiones más, pues, como se ha dicho, la causa consta de 1,200 fojas y en las tres sesiones verificadas se ha alcanzado ayer sólo a la foja 164. Sin embargo, como es posible que no se produzcan nuevos incidentes y que la lectura siga su curso regular, es de esperar que la relación de la causa marche con mayor rapidez.

A la sesión de ayer concurrieron los inculpados, su defensa y periodistas.

La audiencia se levantó a las 5 1|2 P. M.

CONSEJO DE GABINETE

LAS DEFICIENCIAS DEL SERVICIO FERROVIARIO

Se llama a Santiago a los gerentes de las compañías carboníferas

Como lo habíamos anunciado, a las 11 de la mañana de ayer se reunieron en la sala de despacho del Presidente de la República, los señores Ministros de Estado, con el objeto de deliberar acerca de la situación que se ha creado a la Empresa de Ferrocarriles con motivo de la escasez de combustibles.

Reunidos los Ministros, se llamó por teléfono al señor Trucco, quien se dirigió inmediatamente a la Moneda.

Se manifestó al señor Trucco que continúan llegando al Gobierno, numerosas comunicaciones dirigidas por los agricultores y ganaderos del país, especialmente de la región del sur, quienes se quejan de que no se les suministra los medios de transportes necesarios para el acarreo de sus productos a la zona central. Agregan que las cosechas han quedado en las bodegas, por estas circunstancias.

El señor Trucco manifestó que las deficiencias en los transportes ferroviarias son debidas exclusivamente a las ulteriores huelguas de los obreros en las regiones carboníferas, que han traído como consecuencia la escasez de carbón. Agregó que el servicio se iría normalizando a medida que la producción del carbón alcance el grado que tenía antes de estallar los últimos conflictos obreros.

En vista de esta declaración el Consejo de Ministros acordó llamar a los gerentes de las empresas carboníferas, con el objeto de que informen sobre las causas que determinan esta menor producción.

La reunión terminó cerca de las 12.30 del día.

El mensaje presidencial

Se encuentra ya redactado el mensaje que S. E. leerá el 1.o de Junio en la apertura de las sesiones ordinarias del Congreso Nacional.

Salitre exportado

Durante la semana próximo pasada se exportaron por los puertos de la República las siguientes cantidades de salitre:

Pisagua, 33.665; Iquique, 104 mil 903; Tocopilla, 48.722; Antofagasta 276.150; Taltal 56.409; lo que da un total de 519.849 quintales métricos.

Ley de Papel Sellado, Timbres y Estampillas

Hoy se reune la Comisión encargada del estudio del nuevo proyecto

Hoy en la tarde se reunirá en el Ministerio de Hacienda la Comisión especial que nombró el Gobierno con el fin de que estudie un proyecto definitivo sobre papel sellado, timbres y estampillas.

La ley vigente sobre la materia rige hasta Junio próximo.

La lluvia de ayer

Ayer llovió en esta capital desde las 5.20 de la mañana. La lluvia cesó a medio día y continuó anoche con intermitencias.

El agua caída hasta la fecha es de 64.5 mm., contra 189.6 hasta la misma fecha del año anterior.

Por telegramas llegados a la Dirección del Telégrafo del Estado, se sabe que ha llovido también en las siguientes ciudades: Illapel, San Fernando, Angol, Temuco y Valdivia.

En la Serena, Valparaíso, Talca, Chillán y Concepción, está nublado.

Personal de la Dirección de Obras Públicas

Solicita aumento de sueldos

Los conductores de puentes e inspectores de trabajos de puentes contratados y antiguos empleados de la Dirección de Obras Públicas, han elevado al Ministro de Industria una solicitud, pidiendo recabe del Gobierno, la reposición de sus antiguos sueldos, que les fueron rebajados a raíz de la guerra europea.

Para los efectos de la jubilación de que goza todo empleado público, piden, además, se les considere como empleados de planta y que se les aumente el viático.

Basan sus peticiones los expresados empleados en el subido costo que va alcanzando la vida en la actualidad.

LA PROTECTORA DE LA INFANCIA

EL MIERCOLES PROXIMO SE EFECTUARA LA COLECTA ANUAL DE ESTA INSTITUCION

Labor de la Sociedad

Con ocasión de efectuarse el Miércoles de la semana próxima, 2 de Junio, la colecta anual de la Sociedad Protectora de la Infancia, iniciamos hoy la publicación de la memoria del presidente de la institución, correspondiente al año último, memoria por la cual puede apreciarse la labor, que realiza la Protectora.

Niños asilados

La existencia el 1.o de Enero de 1919 era 411 hombres y 338 mujeres.

Total 750, o sea 97 niños más que en igual fecha del año anterior.

Durante el año ingresaron 264 hombres y 146 mujeres. Total 410.

Total general de niños asistidos: 1.160. 675 hombres y 485 mujeres. De éstos fallecieron seis, cinco hombres y una mujer, y salieron por diversas causas, edad, etc., 210 hombres y 110 mujeres. La existencia **en 31 de Diciembre último era de 834 niños,** 460 hombres y 374 mujeres, lo que representa un aumento sobre el año 1918 de 84 niños y de 181 niños sobre el año 1917.

La mortalidad, que en el año 1918 fué de 8.24 por mil en razón de las fuertes epidemias de grippe y de alfombrilla que invadieron el Asilo, fué en el último de 5.2 por mil.

Servicio médico

Fué atendido por los doctores, señores Gilberto Infante y Alejandro Mujica con el acierto y consagración de siempre. En ocasiones en que circunstancias especiales los han hecho necesarios han prestado desinteresados e importantes servicios los doctores señores Aldunate, Ibar y del Río a los cuales debe la Sociedad, como a los señores Infante y Mujica especial reconocimiento.

El movimiento de la enfermería ha sido el siguiente:

	H.	M.	T.
Bronco neumonia	20	18	38
Alfombrilla	26	12	38
Varisela	6	8	14
Tos consulsiva	28	19	47
Escarlatina	4	—	4
Difteria	4	3	7
Ictericia	1	—	1
Erisipela	—	4	4
Tuberculosis	10	6	16
Tifo	—	6	6
Paperas	106	68	174
Piel	69	82	151
Cólera infantil	1	—	1
	275	226	501

Servicio dental

Se presta siempre la atención debida al cuidado dental de los niños, servicio que continúa gratuitamente a cargo del doctor don Eduardo Valdivieso.

En la memoria del año anterior se dejaba constancia del proyecto de instalación de una sala adecuada a este servicio y de la cual se carece, proyecto que no pudo llevarse a cabo por falta de recursos y que se abriga la confianza de poder realizar en el año actual.

Instrucción y educación

Han continuado con regularidad los cursos generales de lectura, escritura, religión, aritmética, gramática, nociones de historia y geografía especializadas estas últimas en cuanto se refiere a nuestra República.

Los cursos de los talleres, tanto de niños hombres como de mujeres, han continuado prestando el doble servicio de enseñar a aquéllos y de cortar y fabricar los trajes para todos los niños del Asilo.

La banda de músicos formada por los niños, que constituye un elemento que ejerce positiva influencia en la educación y que contribuye a la alegría del Asilo, necesita reemplazar su instrumental que tiene ya más de 20 años de uso. En la memoria anterior se consignaba el propósito de renovarlo, pero los recursos no lo han permitido no obstante haberse recibido la suma de 5 mil pesos que un grupo de caballeros tuvo a bien colectar con este especial objeto, en el día de la colecta del año último. El Directorio espera reunir en breve los recursos que faltan para adquirir el instrumental.

Sección de menores

Esta sección que fué abierta en año 1916 con el objeto de recibir niños menores de cuatro años, que era el límite fijado para la admisión en la Protectora y mayores de 18 meses, edad hasta la cual presta su asistencia el Patronato de la Infancia, ha realizado cumplidamente el objeto que inspiró su fundación salvando el vacío que existía entre ambas instituciones.

A los nombres de los señores Enrique López M., Benjamín Orrego V., Benjamín Vicuña S., Marcial Martínez y de la señora Teresa B. de Cerveró que deudos o amigos han querido dejar ligado a una cama en esta sección mediante la erogación de la suma de mil pesos, se han agregado en la misma forma los nombres de los señores Emilio Irarrázaval, Guillermo Errázuriz E., Aníbal Herquíñigo, Fernando Toro Barros, Salvador Izquierdo Matte, Ernesto Lavín, Guillermo Acuña; de las señoras Domitila Gana de Huneeus, Felicitas Echeverría de Aldunate y de la señorita Silvia Salas Edwards.

El Directorio ha querido recordar también los nombres de los señores Emilio Carrasco Benedicto, Domingo Tagle y de las señoritas Auristela Valero, Teresa Wormald y Catalina y Escolástica Salas que han dejado legados a la Protectora dando sus nombres a diversas camas.

La señora Violeta Cousiño de von Schroeders y el señor Arturo Cousiño Lyon obsequiaron la suma de $ 20,000 y el Directorio acordó dar a una sala el nombre de su señora madre la señora María Lyon de Cousiño.

Sala Ramón Barros Luco

Por acuerdo del Directrio se ha dado a una de las salas el nombre del Excmo. señor Barros Luco a quien debe la sociedad considerables y largos servicios a los cuales hay que agregar el de su generoso legado de $ 50,000.

Sección de Tránsito Petronila Salamanca

Esta sección cuyo objeto es recibir a los hijos de madres enfermas mientras permanecen hospitalizadas ha continuado prestando grandes servicios.

Como se expresó en la Memoria anterior, la estrechez del local y de recursos, impide atender a todas las solicitudes y se ha dado preferencia a los niños traídos por la Asistencia Pública y a aquellos cuyas madres tienen que acudir a las salas de maternidad.

El Directorio ha tenido la satisfección de iniciar el edificio que habrá de permitirle dar más amplitud a este servicio que llena una de las necesidades sociales más sentidas.

Cursos domésticos

En la Memoria pasada se decía: 'El Directorio se ha preocupado de manera especial de arbitrar la solución que permita utilizar en toda su extensión la protección prestada a los asilados en forma que la defensa de la vida y la educación e instrucción dada a los niños (hombres y mujeres) no quede frustrada o se esterilice al abandonar éstos el asilo en la edad más peligrosa.

En lo que se refiere a los hombres, el problema está resuelto pues, los niños que terminan sus cursos, y que por razón de su edad no pueden ser mantenidos en la casa, son enviados a la Casa de Talleres de San Vicente de Paul o a otros establecimientos de enseñanza manual donde adquieren el oficio que han de seguir en la vida.

El problema de las mujeres es más complejo, pues no existe un establecimiento destinado a recibir niñas de catorse años donde se les procure una enseñanza práctica y se las proteja de los múltiples y tristes peligros que empiezan a seguirlas en esa edad.

No era humano hacer abandonar el Asilo a estas criaturas y esterilizar la obra de protección que se les dispensaba. Podrían ganar su pan, es verdad, en cualquier empleo, pero era un pan que acaso las más de las veces importaría el sacrificio de su porvenir.

Tampoco podría la Sociedad, dentro de sus medios y recursos, seguir sosteniendo a esas niñas sin que de alguna manera subvinieran a sus gastos.

Después de estudios detenidos, el Directorio acordó instalar un nuevo y amplio taller, cuyas máquinas fueron encargadas ya, con el fin de que esas niñas puedan producir trabajos de confecciones de ropas para policías, milicias, etc., y se procurará que a la vez que contribuyan a sus propios gastos pueda reservárseles alguna economía para el día en que deban salir.

Estas niñas pasarán también algunos meses por la cocina, panadería y enfermería de la casa, para que sepan curar heridas, poner inyecciones, etc., se les hará servir de ayudantes en el cuidado de niños menores y así se logrará que lleguen a la edad de 17 o 18 años tan aptas para ser cumplidas empleadas domésticas, como para llenar su misión en la vida del matrimonio".

Es muy grato al Director ahora constancia de haber do este proyecto con los más halagadores. El taller na desde el mes de Mayo último y siempre ha estado actividad. Las niñas turnan reas conforme al plan antes do, entre el taller, la enferm cuidado de niños, la cocina, dería, lavandería, etc.

Esta sección está, sin du tinada a producir grandes cios sociales porque permite los esfuerzos gastados en ella ñas formando mujeres aptas rigir sus hogares y hacer la vida.

Diabéticos

DIABETICOS

Llegaron los ricos alimentos de puro gluten:
PAN DE PURO GLUTEN
PAN TOSTADO de puro gluten
BIZCOCHITOS de puro gluten
GRISINIS de puro gluten
GALLETITAS al chocolate de puro gluten
FIDEOS surtidos de puro gluten
HARINA de puro gluten
SEMOLA de puro gluten.

Verdaderas especialidades alimenticias para los que sufren de la molesta enfermedad

Ofrecen despachado, para entrega inmediata:

QUESTA, SANGUINETTI y Cía.
COCHRANE 649 :-: CASILLA 417
VALPARAISO

Diabéticos

29-M

EJERCITO Y ARMAD

CALIFICACION DE OFICIALES. — Próximas vacantes y ascensos en el Ejército. — Ayer se ha dado término a la calificación de oficiales, trabajo que ha ocupado por varios días, a los diversos jefes de los comandos divisionarios.

Como consecuencias de esta calificación, sabemos que se producirán algunas vacantes de oficiales superiores del Ejército.

Se nos informa que posiblemente unos 50 tenientes coroneles, iniciarán próximamente su expediente de retiro. Con este motivo se producirán en el Ejército, unos cuarenta o cincuenta ascensos.

CONFERENCIAS DE GUARNICION PARA OFICIALES. — El Sábado 29 del presente, a las 6 P .M., y en conformidad con lo dispuesto en la Directiva de Instrucción, para el año en curso, se realizará en el Club Militar la primera conferencia de guarnición para oficiales.

Esta primera conferencia está a cargo del teniente coronel señor Alfredo Ewing, y el tema versará sobre "Organización del Cuerpo de Defensa Nacional.

CONTINUARAN PREST SUS SERVICIOS EN EL LLANES. — Se ha dej efecto el decreto supremo N de 22 de Marzo último, en te que se refiere a los primeros señores Alfredo son y Pedro Aliaga J., continuarán prestando cios en el Batalón Maga

PODRA CASARSE. — Se otorgado el permiso regla para que pueda contraer monio el teniente primero Armando Vásquez Ravinet tado Mayor General, con la rita María Isabel Vergara

LICENCIA. — Un mes de cia se le ha concedido, por de salud, al contador segund Escuela Aeronáutica señor O. Monaner Scorano.

REVISTA ECONOMICA. — virá de instructor el contad mero señor Bruno Krum en la revista económica del llón Zapadores N.o 2, que se tuará los días 1 y 2 del mes mo.

PRESENTACION. — A la mandancia General de Arm presentó ayer el teniente don Víctor Reyes, a reas puesto en el Grupo Sotoma

EDUCACION

FEDERACION DE PROFESORES DE INSTRUCCION PRIMARIA.— Se cita a los miembros del Consejo Directivo de esta institución a fin de resolver un asunto relacionado con la campaña actual, para el mejoramiento de la situación económica del preceptorado.

La sesión tendrá lugar hoy a las 5 de la tarde en el Portal Granello N.o 9.

DON WALDEMAR FRANKE.— Se ha concedido su jubilación con sueldo íntegro, al Visitador de Escuelas en el ramo de música, señor don Waldemar Franke.

El señor Franke, fué cont por el Gobierno hace 32 años

Los servicios prestados p te educacionista en las E Normales del país, son de rito inapreciable, tanto en señanza de estos ramos como divulgación de canciones e que ha escrito e impreso temente para el uso de los blecimientos de Instrucción

CURSO DE EXTENSION ENSEÑANZA MANUAL EL 1.o y 2.o DISTRITOS. — ha postergado la apertura clases hasta el Sábado 29 de sente.

NOTICIAS ADMINISTRATIV

FERROCARRIL TRANSANDINO POR LA PROVINCIA DE ATACAMA.— El señor Luis Cousiño S. ha ofrecido al Gobierno la cesión gratis de los terrenos de su propiedad que sean necesarios para construir el trazado de la vía y anexos del ferrocarril transandino por la provincia de Atacama.

Como se sabe, el trazado de esta vía ya está estudiado, recorriendo los puntos denominados Puquíos, Valle Ancho y Tinogasta.

CAMINOS PUBLICOS. — Para atender a la reparación y conservación de los caminos públicos del país, se ha destinado la suma de 150,000 pesos.

PLANO DE LA REGION SALITRERA DE ANTOFAGASTA.— Se ha autorizado al Director de Obras Públicas para que invierta la suma de 29,000 pesos en la prosecución de los trabajos del levantamiento del plano de la región salitrera de Antofagasta.

POSTERGACION DE PROPUESTAS. — Se há postergado hasta el 15 de Junio próximo la apertura de las propuestas para la ejecución de un muelle de concreto armado y una explanada en Punta Arenas.

PUENTE CHOLCHOL. — Ha efectuado la recepción de los trabajos del puente chol, en Nueva Imperial, misión nombrada al efecto.

En el acta levantada motivo se deja constancia trabajos en referencia están cutados en buenas condic

AGUA POTABLE DE QUE.— A fin de darle mayor plitud a las obras de agua table de Iquique, se han propuestas públicas para la sión de cañerías y piezas les de acero destinadas a feridas obras.

CLUB HIPICO DE CON CION.— Por decreto de fe ayer se ha declarado legal instalada la Sociedad An Club Hípico de Concepción.

TESORERIA FISCAL DE TIAGO.— Contador 2.o de la sorería Fiscal de Santiago ha nombrado el señor Manuel nátegui.

Los señores Andrés Correa ge Figueroa han sido nom contadores auxiliares de la Tesorería.

POLICIA DE CHAÑARAL Comandante de la Policía nal de Chañaral Alto, que do el señor Ernesto Benav

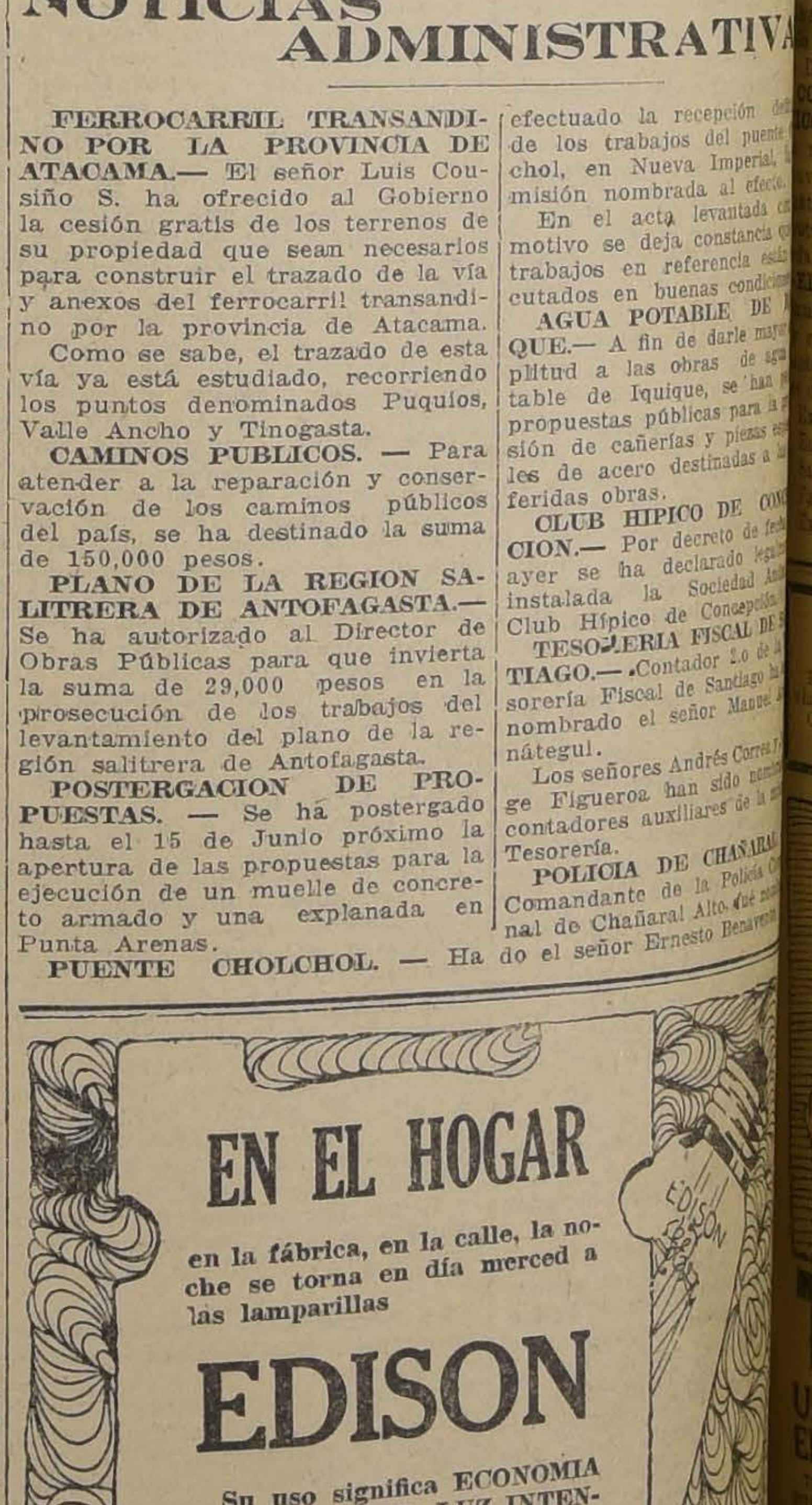

EN EL HOGAR

en la fábrica, en la calle, la noche se torna en día merced a las lamparillas

EDISON

Su uso significa ECONOMIA en el CONSUMO, LUZ INTENSA y BRILLANTE producida por una lámpara potente y duradera.

International Machinery Co.

MORANDE 520 — — TELEFONO 1191-1193

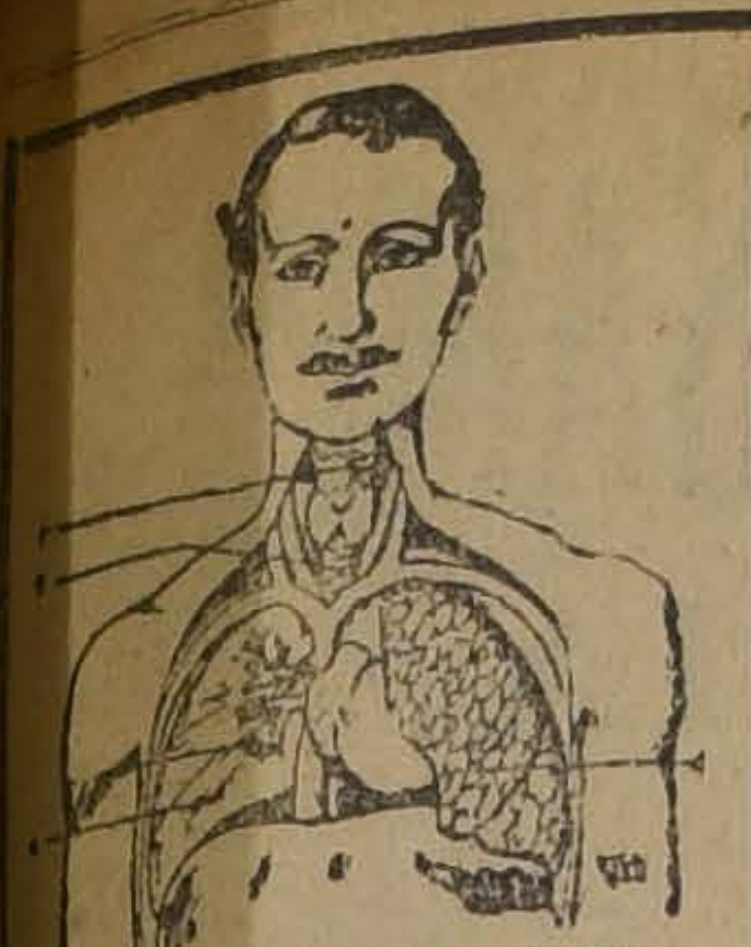

PASTILLAS
(Balsámicas)
MORELLO
Radicalmente curan la
TOS
En las Boticas y Droguerías.
A. Pena y Cía.
Farmacia Española
AHUMADA 318. Importadores
30-M

VIDA ESTUDIANTIL

CENTRO DE ALUMNOS DEL CONSERVATORIO NACIONAL DE MUSICA. — Se cita para hoy a las ... A. M. al Directorio en una de las salas del establecimiento.

CENTRO DE ESTUDIANTES DE ...RICO. — El Viernes a las 6 P. M. asamblea general en Ahumada 73. El Presidente dará lectura a la memoria de su labor en 1919.

...ACIONES:

Centro de Estudiantes de Valdivia. — Sesión de directorio hoy a las ... 1|4 en el local de costum-

BOY SCOUT

BRIGADA CLAUDIO VICUÑA. — Se cita al Directorio de esta brigada para mañana, a las 9 horas, en la Escuela Superior N.o 4.

CUESTIONES LOCALES

USO DE LAS GONDOLAS EN LINEAS DE TRANVIAS.— El ...te de la Empresa de Tranvías y Alumbrado Eléctrico ha solicitado a la Alcaldía, la autorización para hacer circular por las calles de la ciudad, de 12 M. a 8 y media de la noche, las góndolas y carros ...dos abiertos debido a que el ... de carros cerrados hecho al extranjero, aún no han llegado.

La Empresa manifiesta que no ... la dotación de carros cerrados ...nte, para atender en buena forma el servicio de transporte durante la temporada de invierno.

JUEZ DE DISTRITO.— Con fecha de ayer, la Intendencia ha expedido un decreto en el que nombra ... del 5.o distrito de la Subdelegación urbana N.o 4, a don Rebeco ...co.

VISITA A UNA FABRICA.— En ... de ayer, el jefe de la Inspección de Higiene y Sanidad Municipal, doctor don José Luis Meléndez, ...ó una visita de inspección a la fábrica de Galletas Mac-Kay y ...

... estado higiénico de esta fábrica ... encuentra en buenas condiciones, según el informe respectivo.

INAUGURACION DE UN SERVICIO DE ALUMBRADO.— El ... próximo se llevará a efecto la inauguración del servicio de alumbrado eléctrico en la Avenida de las ...s entre las calles de San Borja y General Velásquez.

... esta inauguración, quedará ...to el servicio de alumbrado en el barrio poniente de la Estación Central.

SOCIEDAD PROTECCION MUTUA DE EMPLEADOS MUNICIPALES. — Hoy, a las 6 P. M., celebrará sesión la Junta general de ...entes para tratar de la discusión de los estatutos de la elección de Directorio, de esta institución.

CONVENTILLOS ANTI-HIGIENICOS. — La Inspección de Higiene ha notificado al propietario de un conventillo ubicado en la calle de Santa Isabel número 92, para que dentro de un plazo perentorio, proceda a arreglar dicho local.

EL TIFO EXANTEMATICO. — ...s a continuación el movimiento de enfermos del tifo, que hubo durante el día de ayer en los hospitales de esta capital:

Existencia anterior, 70.
Entrados, 3.
Salidos, 4.
Fallecidos, 0.
Existencia última, 69.

Dr. GIANELLI
21 DE MAYO 562
Especialidad en Sífilis, piel, vías urinarias.
Consultas de 2 a 6.
Estudios en Europa

TEZAL
Un Mensaje de Salud
El Salvador de la Piel

TEZAL ha llevado la felicidad a miles de personas, que se han visto por este medio libres de enfermedades cutáneas en Buenos Aires y Santiago.

La lista de curaciones hechas por TEZAL sería más bien cosa de maravilla que una realidad palpable.

El método es sencillo, pues solo consiste en aplicar este nuevo bálsamo sobre una llaga ... una úlcera de la pierna, por ejemplo ... cualquier lesión rebelde de eczema ... la erupción desaparece, la carne se limpia ... un nuevo tejido comenzará a crecer ... luego. La piel enferma, granos, erupciones, hemorroides, desaparecerán bajo su acción.

TEZAL está hecho de los bálsamos de un árbol africano y de ciertas plantas medicinales cuyo secreto conocemos. Es la manera ... sencilla y natural más segura para purificar y regenerar la carne enferma.

De venta en las principales
Droguerías y Farmacias.

LO QUE DICE EL PUBLICO

EL SERVICIO DE TRANVIAS. Varios vecinos del barrio Recoleta nos escriben:

"Ninguno de los carros que hacen su carrera en la línea N.o 7 Recoleta, tiene en la plataforma la tela impermeable que todos los tranvías de las demás líneas tienen para proteger en parte, de los rigores de las lluvias, a los empleados.

Con este motivo, los empleados de los tranvías Recoleta se negaron el Sábado recién pasado a seguir trabajando. Los perjudicados fueron todos los vecinos del barrio porque sólo tuvieron dos o tres carros que algunos maquinistas de buen corazón se encargaron de hacer correr.

Convendría que nuestras autoridades se penetraran de la importancia de este asunto, ya que el afecta a un gremio respetable de empleados y al público en general".

INSTITUCIONES DIVERSAS

CLUB SOCIAL ESTACION ALAMEDA.— Posiblemente a principios del próximo mes abra sus puertas esta institución, para lo cual, las distintas comisiones activan su cometido en orden a asegurar el éxito de esta organización.

El 5 de Junio es el plazo fatal para cubrir el monto de la cuota inicial, por lo tanto sus dirigentes nos piden encarecer a los interesados, que para facilitar la labor del tesorero se sirvan pasar por su oficina, Delicias N.o 3247, donde aún se encuentran abiertos los registros sociales. Al mismo tiempo el secretario de este Club nos informa que dado el exceso de trabajo no ha podido enviar circulares sobre un acuerdo interno y en consecuencia ruega a los señores que a continuación se expresan se sirvan pasar por la dirección ya indicada donde serán debidamente atendidos por el señor Julio Concha: señores: Araya Luis, Adasme Luis, Cavada Hernán, Cento Amadeo, Chacón Oscar, Conforti A., Chacón Efraín, Cienfuegos Temístocles, Chacón Federico, Casals Eduardo, Carrasco Edecio, Delpino Carlos, Fuentes Santiago, Frías Manuel, Fóster Ricardo, Fea José, González Hipólito, Leigh Ciro, Larraín Gana Martín, Longton Santiago, Loch E., Martínez Ramón, Muñoz Santiago, Molina Armando, Muñoz Ricardo, Navarrete Nicanor, Navarro Luis, Oportot Julio, Padilla Yáñez Vicente, Pascual Vicente, Palacios F. Manuel, Poblete Roberto, Paul Ernesto, Dr. Pachoco Andrés, Reska Teófilo, Rebolledo Juan, Rodríguez Domingo, Rosende Leonidas, Rubio Luis, Riveros Luis, Sagres Agustín, Silva Humberto, Salgado Carlos, Torres Agustín, Tesada Angel, Vásquez Wifredo, Valladares Carlos, Valenzuela Ruben H., Vidal Pedro, Vargas Rómulo, Vidal Germán, Wesphalen N. y Enrique y René Mioranza.

SOCIEDAD MUTUAL DE COMERCIANTES.— Se cita a sesión de Directorio, para hoy, a las 2.30 de la tarde.

La sesión se verificará en Morandé 845.

SOCIEDAD UNION COMERCIAL —Celebró sesión el Directorio de esta sociedad, presidida por don Alberto Bacciarini.

Se dió cuenta de las solicitudes de incorporación de los señores: M. Carlos Jergl V., Emilio Candela Latie, Luis Antonio Sepúlveda, Oscar Abaitúa Herrera, Andrés Whipple, las que pasaron a la Comisión Calificadora. Se dió a conocer una comunicación de don Moisés Dimstein proponiendo algunas ideas, a propósito de la actitud que la sociedad tiene presentada a la Caja de Crédito Hipotecario sobre adquisición de propiedades para los socios.

Antes de entrar a tratar este asunto, se acordó esperar la contestación que dará la Caja Hipotecaria.

El señor secretario dió cuenta de la Comisión que en unión con el señor Picó cumplieron en representación de la sociedad, ante la de Empleados de Comercio, en la sesión solemne que celebró esta institución el 21 del presente, con motivo de ser el 33.o aniversario de su fundación.

También dió cuenta de haberse constituido la Comisión de Reforma del local social, habiendo sido elegido Presidente, don Manuel Herrera S. y secretario el señor Jara.

Se acordó que desde el primero de Junio próximo se cierra la puerta de la sociedad a las 12 P. M., hasta el 1.o de Setiembre.

CRONICA POLICIAL

ASTUCIAS Y CRIMINALIDADES DE UNA MUJER

Se pretende sobornar a la policía de Rancagua. — Regalo que no es aceptado

Celsa Vallejos es una mujer que ha dado que hacer a la policía de Rancagua.

Posee en esa ciudad una pocilga donde expende bebidas alcohólicas al elemento más criminal y degenerado que se encuentra en Rancagua.

La policía, ha trabajado activamente por impedir las ventas clandestinas de licor, poniendo especial cuidado y atención en la vigilancia, de esta casa del crimen.

Por centésima vez fué sorprendida hace poco vendiendo licor y efectuando la trata de blanca, a individuos de la peor especie.

Fué remitida al cuartel y puesta a disposición del juzgado.

Pero no paró aquí la acción de la Vallejos.

Posee antenas invisibles que penetran a todas partes y que están en constante actividad.

Ella, o sus antenas conoce las humanas flaquezas, y quiso tentarlas en la persona del segundo jefe de la Prefectura de Policía, inspector señores Reyes.

Al día siguiente de la detención, dicho funcionario recibía, con el natural contentamiento, al principio, un regalo de dos hermosos pavos.

Era la manzana tentadora.

La indignación sucedió al júbilo y el señor Reyes, dando pruebas de honorabilidad encomiástica, rechazó el pretendido soborno e hizo devolver inmediatamente a su destino el frondoso regalo.

Como se ve, la Vallejos es mujer que conoce las miserias humanas y no así la honorabilidad de los funcionarios!

Una detención accidentada

"EL INFORMANTE A PALOS"

Ha sido tema de variados comentarios en la ciudad de Chillán, un atentado que se dice cometido por la policía fronteriza argentina que, incursiona continuamente en nuestro territorio y comete verdaderas fechorías.

La víctima ha sido Roberto Troncoso, que ocupa una legua de tierra en lado chileno, a la altura de Río Mayo, terreno contiguo a la línea fronteriza.

Troncoso ha estado en las oficinas de las imprentas de los diarios de la localidad a dar cuenta de los atropellos que, según él, ha cometido en su persona la policía fronteriza.

Dice que se le interrogó acerca de los nombres de las personas que han traficado por allí en los últimos tiempos y como le fuera imposible acceder a lo solicitado, le dieron de palos, le registraron la casa, atemorizaron a su familia, le comieron un ternero de su propiedad y lo llevaron preso al lado argentino.

Parece que a Troncoso se le quiso hacer "detective" a palos.

Fué puesto en libertad por reclamación que en su favor hizo el sargento chileno de carabineros, señor Zambrano, con quien regresó a Chile.

¿CRIMEN O ATROPELLAMIENTO? — En la tarde del Domingo último fué llevado al cuartel de policía de Quilota, el cadáver despedazado de un desconocido.

Fué hallado en ese estado en la vía férrea, en San Pedro, frente al fundo La Glorieta; y no ha sido posible identificar el cadáver porque quedó materialmente triturado y no se halló entre las ropas desgarradas, documento alguno que dé luz sobre su nombre.

El único detalle apreciable, es que usaba sombrero negro, de paño suelto, poncho café, pantalón plomo rayado, y cargaba un abrigo gris, como de mujer, con bocamangas de terciopelo verde.

La policía no cree estar en presencia de un crimen sino de algún infeliz ebrio que se haya quedado dormido sobre los rieles, y haya sido atropellado por un tren de carga.

DESGRACIA EN TRAIGUEN. —Se informa desde Traiguén que en circunstancias que pasaba el tren cerca de una carreta cargada de mercaderías, llevando varias personas entre las estaciones de Trintre y Angol, los bueyes se espantaron, yendo a caer al lecho del río, a consecuencia de lo cual se ahogaron dos personas.

NIÑO QUE PERECE AHOGADO, DEBIDO A LA INDOLENCIA DE UN INDIVIDUO. —Gran indignación ha provocado y objeto de la censura general ha sido, nos dice nuestro corresponsal en Temuco, la inhumana conducta de un sujeto que trabaja en la quinta Elvira, de los alrededores de la indicada ciudad, observada en la desgracia que le ocurrió al niño de 5 años, León Mella.

En efecto, encontrándose el niño Mella a la orilla de un canal, en un momento de descuido, cayó y fué arrastrado por las aguas.

El sujeto a que nos referimos, que se encontraba cerca del lugar donde le ocurrió la desgracia al niño Mella, no hizo el menor ademán de auxilio, por el contrario, cuando vió que otro de sus compañeros, que trabaja en la indicada quinta, pretendió extraerlo del canal, se opuso, diciéndole que no lo hiciera, pues se podía comprometer con la justicia.

Numerosas personas que luego después concurrieron al lugar del suceso, están contestes que si se extrae al niño en los primeros momentos, se habría evitado el que pereciera.

De este hecho se ha dado cuenta a la justicia y se espera que habrá de proceder con mano de hierro contra el inhumano individuo.

ROBO DE PELICULAS. — Ultimamente ha ocurrido en la ciudad de Rancagua, un cuantioso robo de películas y del cual ha sido víctima un conocido caballero de la localidad, don Arturo Ahumada, representante del comerciante de esa plaza, don Jorge Miranda, actualmente en Estados Unidos.

El robo lo efectuaron de la casa del señor Ahumada, y se estima en la suma de diez mil pesos.

Tan pronto como la policía tuvo conocimiento del hecho, impartió órdenes importantes encaminadas a dar con los autores.

UNA MERITORIA PESQUISA POLICIAL — Muy comentada ha sido por la prensa de Rancagua la meritoria pesquisa realizada por el guardián 3.o Luis Vargas, de la policía de esa ciudad.

El caso, según informaciones que obran en nuestro poder, habría ocurrido, de la siguiente manera.

A las 6 de la mañana de anteayer el individuo Aurelio Meneses Durán, ayudado de llaves ganzúas trataba de penetrar a la sombrería de don Pedro Dolchi, ubicada en la Avenida Brasil.

Como el guardián Vargas que se encontraba no muy distante del lugar donde ocurría esto, sospechara del individuo en referencia, se colocó a prudente distancia con el doble objeto de ver sin ser visto.

A los pocos momentos después de que Meneses penetrara al recinto de la sombrería nombrada, el guardián Vargas se dirigió hacia ella cautelosamente, sorprendiendo en infragante delito a Meneses, en el preciso momento en que se preparaba a salir con tres enormes paquetes de sombreros.

Esto bastó para que el guardián Vargas se precipitara sobre el ladrón que pretendió agredirlo. Fué conducido luego después a la Comisaría.

La actitud del guardián Vargas, ha sido muy elogiada por sus superiores.

FEMINISMO. — La 2.a Comisaría dió cuenta ayer al Juzgado del Crimen respectivo, de haber aprehendido a Enriqueta Manríquez Aceveco, porque en compañía de otras huelguistas más agredieron de hecho a sus compañeras de trabajo llamadas Rosa Tapia Ramírez y Celia Zalazar, por negarse a acompañarlas en la huelga.

Las agresoras al ser sorprendidas por la policía, acometieron también con el guardián, destrozándole las palas del capote.

SUICIDIO. — Se ha remitido a la Casa Central de la Asistencia a Luis Orellana Fernández, de 17 años de edad, que se había disparado un tiro de revólver en la parte bucal.

En los momentos que era llevado a la Asistencia, Orellana dejó de existir.

Se ignoran los móviles que indujeron a este joven a tomar esta resolución.

El juez señor Soro Barriga, instruyó el sumario respectivo, llamando a declarar a las personas que vivían con Orellana.

HERIDA POR UNA BALA. — A la Asistencia Pública fué remitida Pabla Rojas, gravemente herida, a consecuencias de haber recibido una bala en los momentos en que se encontraba de visita en casa de Rosa Zamorano.

GUARDIAN CAIDO DESDE UN TRANVIA. — Se dió cuenta al juzgado de haber remitido a la Asistencia Pública al guardián 3.o de la 9.a Comisaría Luis Sepúlveda, gravemente herido a consecuencias de haber sufrido una caída desde un tranvía de la línea Palma, en los momentos que viajaba en la plataforma de dicho tranvía.

COMERCIANTES ESTAFADOS. A la policía de Providencia, se han presentado los señores Emilio Dider y José Navi, exponiendo de haberse presentado a su negocio un individuo llamado Sebastián Basterrica, quien les hizo una compra de mercaderías por valor de mil quinientos pesos. Una vez llevada la mercadería al domicilio indicado por Basterrica, fué recibida conforme.

Al ir por la cobranza los señores Dider y Navi pudieron comprobar que habían sido víctima de una estafa, pues el cliente se había cambiado de domicilio.

HURTO DE UN MALETIN. — La señora Rosario Guzmán ha denunciado a la policía que, ayer, en circunstancias que transitaba por la vía pública, un individuo desconocido le hurtó su maletín que contenía la suma de 130 pesos.

ROBO DE UN CABALLO. — Se ha presentado a la justicia don Alberto Quiñones, exponiendo que su empleado Guillermo Díaz le ha abandonado el servicio, llevándole un caballo aperado que estima en la suma de 400 pesos.

MUCHACHO LISTO. — Doña Elena Fernández, ha dado cuenta a la policía que ayer, en los momentos en que se encontraba parada en la puerta de calle, un muchacho que huyo, le substrajo desde el bolsillo de su delantal, un sobre que contenía la suma de 200 pesos.

ROBO. — Antenoche penetraron ladrones al domicilio de doña María L. Cano, y le robaron 80 pesos en dinero y ropas de vestir por valor de 200 pesos.

ABANDONO DE HOGAR. — Don José del C. León ha dado cuenta a la policía que antenoche Carmela Marchant, de 12 años de edad y que estaba a su cuidado, abandonó el hogar sin causas justificadas.

ASALTO Y DESPOJO. — Luis Orellana Quezada fué puesto a la orden del juzgado, aprehendido a solicitud de Pedro Canales, quien lo acusa que en compañía de otros individuos que huyeron, lo agredieron de hecho y lo despojaron de sus ropas de vestir.

POR MENDIGAR SIN PERMISO. — Ha sido puesto a disposición de la justicia Luis Donoso Cáceres, por mendigar sin permiso en la vía pública.

GUIA PROFESIONAL

ABOGADOS

ARTURO ALESSANDRI
ARTURO ALESSANDRI R.
FERNANDO ALESSANDRI R.
VICTOR ACEVEDO L.
Domicilio y estudio: Delicias 1158. De 9 a 11.30 y 4 a 6. Teléf. Ingl. 1414 .Teléf. Nac. 1833.

ERNESTO BARROS JARPA
CESAR JIMENEZ FUENZALIDA
Gálvez 88. Teléfono 1845.

LUIS MALAQUIAS CONCHA S.
Asuntos civiles, criminales, accidentes, apelaciones. Compañía 1065. Casilla 1088.

ALCIBIADES CARRILLO
Trasladóse Compañía 1231, frente a Notaría Lizana. Casilla 1214.

CLARO Y Cía.
Luis Claro Solar, Samuel Claro Lastarria, Héctor Claro Salas, Fernando Claro Salas. Morandé 231. Teléfono 2355.

NAZARIO CHACON DEL CAMPO
Morandé 406. Teléf. 966. Cas. 3211.

ALFREDO CAÑAS O'RYAN
Procesos criminales, preferentemente apelaciones, casaciones. Santo Domingo 1443.

PEDRO DAZA BRANTES
Morandé 440. Casilla 2281.

FERNANDO ERRAZURIZ TAGLE
Notario-abogado. Bandera 345. Casilla 926. Teléf. 3324. Desde las 9 A .M. hasta las 6.30 P. M.

JORGE ERRAZURIZ TAGLE
LUIS A. QUINTEROS T.
Trasladaron su escritorio a Amunátegui 301. Teléf. 633. Cas. 2592.

HERMAN ECHEVERRIA C.
Moneda 1148. Teléf. 3421. Domicilio: Carrera 172. Teléfono 1594.

LADISLAO ERRAZURIZ
HERNAN LEIGH BAÑADOS
De 3 a 5. Alameda 1902.

NICANOR ELGUETA N.
Galería Alessandri 19 A (altos). Teléfono Inglés 536.

DANIEL FELIU
y OSCAR FELIU H.
Merced 557. Teléf. 582. Cas. 3177.

OSVALDO FUENZALIDA CORREA
Santo Domingo 585. Casilla 787.

GALV. GALLARDO NIETO
Ahumada 168, altos. Teléf. 2343.

JORGE GALLARDO NIETO
Asuntos civiles y criminales. Se trasladó Morandé 244.

EDUARDO GREZ PADILLA
Catedral 1425. Teléfono 1144.

MANUEL GAETE FAGALDE
Notario-abogado. Huérfanos 1242. Teléfono Inglés 1355. De 9 a 18.30. Domicilio: Vergara 261.

OSVALDO HEVIA L.
Morandé 244. Casilla 1831 .

GUSTAVO KALTWASSER DIAZ
Huérfanos 1175. Casilla 855.

E. KOCH
Morandé 440. — Teléfono 1518.— 10—12: 2—3

MARTIN Y HERNAN
FIGUEROA ANGUITA
717, San Antonio. Teléfono 1681.

MIGUEL LUIS LAGOS
Abogado Banco Hipotecario de Chile. De 10 a 11 y de 3 a 4. Casilla 1455.

BERNARDINO LEIVA
Abogado. Se trasladó a Bandera 552.

LORENZO MONTT
AMBROSIO MONTT WILMS
Compañía 1207. Teléfono 2307.

MANUEL MERINO E.
LUIS MERINO E.
Agustinas 584. Teléf. 2077. Casilla 2407. De 4 a 5 1|2.

MANUEL OLIVA
Estudio: Galería Alessandri ofc. 15 A., en bajos.

ROBERTO DE PETRIS
San Diego 65. Teléf. 156. Cas. 4044. Juicios civiles, criminales, de comercio, asuntos jurisdicción voluntaria.

CARLOS A. RUIZ B.
Morandé 432.

ALFONSO REVECO
Alegatos Corte Suprema. Apelaciones. Nueva York 59 (frente Bolsa Comercio).

HECTOR SALAS IBAÑEZ
Abogado. Compañía 1043. Teléfono 2594. 61-M

LISANDRO SANTELICES E.
Morandé 450. Especialmente: Particiones, juicios sobre propiedades y estudio y arreglo de títulos.

CARLOS SALAS HERRERA
Abogado. Bandera 552. Casilla 3366. Teléfono 2177.

HUBERTO SALGADO GALLARDO
Causas militares, civiles, criminales. Alegatos Cortes Suprema y Apelaciones. Bandera 152.

ENRIQUE TAGLE MORENO
Estudio: Compañía 1223.

EMILIO TAGLE RODRIGUEZ
Abogado. Huérfanos 840. Teléfono 2018. Atiende preferentemente asuntos comerciales y mineros.

LEOPOLDO URRUTIA
Bco. Hipotecario de 2-5. Domicilio: Santa Rosa 128. Teléf. 2223.

HUMBERTO YAÑEZ VELASCO
Compañía 1223. Teléfono 1614.

LUIS VALENZUELA DIAZ
J. ANTONIO VALENZUELA DIAZ
Compañía 1264. Casilla 22.

MEDICOS

Dr. ARNELLO
Cirugía, anestesia general. Venéreas. García Reyes 17. De 12-3. Hospital San Vicente 4-6.

Dr. LEONIDAS AGUIRRE A.
Especialista enfermedades niños y afecciones pulmonares. De 10-11 y 1.30-3.30 San Francisco 116.

Dr. ALCAINO
Especialista Hospitales Niños Salvador. Oídos, nariz, boca, garganta 2-5. Dieciocho 237. Teléf. 257.

Dr. ALEJANDRO INFANTE
Enfermedades niños. Médico Hospital Niños San [illegible] Consultas 1-4 Delicias 258.

Dr. ARTURO BARRAZA A.
Vías urinarias, sífilis. Puente 557. De 3 a 6.

ROBERTO AGUIRRE LUCO
Prof. de la Facultad. Medicina general, especialmente niños. 1 1|2

Dr. AMENABAR OSSA
Oculista 14 años Europa, 3 años Médico Director Hospital de Ojos Condado Stafford (Inglaterra). Merced 494. De 1.30-4. Teléf. 602.

DOCTOR AMARAL
Estudios Europa. Partos. Enfermedades señoras. Catedral 1964. 3510

Dr. F. ROMERO AGUIRRE
Partos, enfermedades señoras. Cirugía. Catedral 2429.

Dr. BISQUERT
Vías urinarias. Sífilis .Moneda 859. De 3 a 6. Casilla 2568.

Dr. BORQUEZ SILVA
Estudios Europa. Pulmón, corazón, estómago, intestinos. Rayos X. 3 a 6. A. Prat 80. Teléf. 19 Matadero.

Dr. CARLOS BOLIVAR S.
Medicina general. Delicias 210. De 1 a 3.

Dr. JULIO BUSTOS
Médico de Ciudad de Santiago.— Medicina interna, niños, sífilis. Recoleta 707. De 2 a 4.

Dr. BRAGA CASTILLO
Rayos X. Merced 136. Teléfono 1393. Consultas: de 9 a 10 y de 1 a 4.

Dr. CORREA CORTES
Medicina interna. Sífilis. Afecciones externas de la vista. 2-5. Echáurren 48. 30-Ju

Dr. MANUEL CALVO MACKENNA
Médico Pensionado San Vicente. 1 a 3. Santo Domingo 1412. Teléfono 596.

Dr. LEON CHONCHOL
Ausente en Europa.

DOCTOR CHARLIN
Enfermedades de la vista. Compañía 2115. Consultas de 3 a 6. P. M.

Dr. LEONIDAS CORONA T.
Laboratorio Clínico. Delicias 868 (frente a Estado). Consultas de 4 a 6. Teléfono 2483.

Dr. CAMPOS MENDEZ
Medicina interna. Corazón, hígado, sífilis. De 10 a 12 y 2 a 4. Huérfanos 2311.

Dr. W. E. COUTTS
Sífilis.. Vías urinarias. Consultas de 3 a 5. San Martín 372.

Dr. CASTRO OLIVEIRA
Garganta, nariz, oídos. Estado 62. De 3 a 6.

Dr. ALDO CONTRUCCI
Médico internista. Regresó de Europa. San Antonio 451. De 2 a 4. Teléfono 188 Providencia .

Dr. CASTAÑEDA IGLESIAS
Ex-médico residente Hospital de Niños. Catedral 1882. Teléf. 254. 1 1|2 - 3 1|2.

Dr. DIAZ VELASCO
Medicina interna. Niños. Sífilis. 1 a 4. Vergara 474. Teléf. 236 Parque.

A. ICAZA BARROS
Médico cirujano. Bandera 736.— Teléfono 233. Consultas: 5 a 6.30.

PROF. ALEJANDRO DEL RIO
194 Miraflores. Enfermedades de oídos, nariz y garganta. Consultas a hora fija diariamente (salvo los Sábados), de 2 a 5.

SIFILIS
VENEREAS Y PIEL
Doctor Félix Grohnert B.
Castro 238. Consultas: 2-6.

Dr. EUGENIO DIAZ LIRA
Cirugía de niños y ortopedia. — Agustinas 1270. Teléfono 2285.

Dr. RICARDO DONOSO
Estudios en Europa. Medicina interna, especialmente pulmón, corazón. Agustinas 619. De 1.30 a 3.30.

ENFERMEDADES PULMONARES
Medicina general. Doctor Giannini Rovida. Teatinos 564. Consultas 3-5. Teléfono 1633.

Dr. PAULINO DIAZ
Moneda 1963. Teléfono 1178. De 1 1|2 - 4. Especialmente piel, venéreas.

Dr. ESPINA
Rayos X. Medicina interna. Estudios Europa. Delicias 1228 esq. Gálvez. Teléfono 2102. De 1.30 a 4.

Dr. FRANCISCO EDWARDS
Vías urinarias. Consultas de 2 a 4. Teatinos 14.

Dr. JULIO EASTMAN
Catedral 2673. De 1.30 a 3.30. Teléfono 2637. Casilla 1571.

DOCTOR FAJARDO
Medicina general. Enfermedades niños. Arturo Prat 631. De 2 a 4.

Dr. FUENZALIDA BRAVO
Profesor de enfermedades niños. Merced 580. Teléfono 1721. De 2 a 4.

Dr. ARTURO FRITZ
Medicina general. Jefe Policlínica. Piel y sífilis. De 3 a 5. Huérfanos 1353.

ENRIQUE GONZALEZ H.
Estudios en Europa. Especialmente estómago, intestino, hígado, diabetes, obesidad y reumatismo. Ejército 636. Consultas: 2-4.

Dr. ARISTIDES GONZALEZ C.
Prof. extraordinario Obstetricia. Partos, enfermedades señoras. 1 a 3. Cas. 1551. Tel. 2789. S. Martín 272.

INSTITUTO
DE
EDUCACION FISICA
MORANDE N.o 750
Gabinete de Mecanoterapia
Masaje y gimnasia médica.
El gabinete está servido por estudiantes de los últimos años de medicina.
Hay horas especiales para señoras y caballeros.
Consultas: de 10 a 11, menos los Miércoles.
EL DIRECTOR.

Dr. MORAGA FUENZALIDA
Medicina y cirugía de niños. Cochrane 118. Teléfono 2804. De 1 a 3.

Dr. ERNESTO GREENE
Estudios Europa. Cirugía, ginecología. Consultas: 2-4. — San Martín 509 esquina Catedral. Tel 2860.

Dr. MOISES HERRERA
Medicina general, especialmente niños. — Esmeralda 847, entre 21 de Mayo y San Antonio.

Dr. ROBERTO JARAMILLO B.
Ejército 707. Teléf. 142 Parque.

RICARDO KUSCHEL S.
Cirugía general. Consultas: 3.30 a 5. San Antonio 275. Teléfono 1344.

Dr. A. KORNER ANDWANDTER
Estudios en E. U. Cirugía Ortopedia. Consultas: 2-4. Santo Domingo 623.

Dr. ADOLFO KAPLAN
Medicina interna. Rayos X. Ausente en Estados Unidos. 3-J

Dr. LEA PLAZA
Enfermedades del sistema nervioso. San Antonio 584. 5-7 P. M.

PROFESOR LUCO
Enfermedades nerviosas y mentales. Merced 336.

Dr. LAVAL
Medicina interna. Rayos X. Delicias 1626. De 2-4. Teléf. 2844.

Dr. MORALES VILLABLANCA
Sífilis, venéreas. Prat 356. De 4 a 6.

CORA MAYERS G.
Médico-cirujano. Niños y señoras. Consultas 4 a 6. Ahumada 49.

Dr. MEZA OLVA
Estudios Europa. Medicina interna, especialmente pulmón, corazón, riñones, sífilis. Laboratorio Clínico de 3 a 4.—Dieciocho 268.

Dr. MALBRAN
Enfermedades mentales y nerviosas. De 2 a 5. San Antonio 584.

Dr. ITALO MARTINI Z.
Ojos, oídos, nariz y garganta. Delicias 411. Consultas: 2 a 4.

Dr. JUAN MONTENEGRO M.
Enfermedades niños. De 2 a 4.— Compañía 1770. Teléfono 2120.

Dr. MONTERO
Prof. Dermatología, Sifilografía. Piel. Sífilis, génito-urinarias. Prat 309.

Dr. LUIS G. MIDDLETON CRUZ
Oídos, nariz, garganta. Trasladóse: Miraflores 540. De 4 a 6.

Dr. JULIO MOORE F.
1 1|2- 3 1|2. Niños. Sífilis. — Vergara 166. Teléfono 3074.

DR. MOUAT S.
Ginecología, partos. Ex-jefe Clínica Ginecológica Dr. Korner. Brasil 25.—De 1 a 4. Regresó.

LUIS CALVO MACKENNA
Profesor extraordinario de medicina infantil. Se trasladó a Moneda 1826. Teléfono 2112.

NEUMOTORAX ARTIFICIAL
Tratamiento Tuberculosis pulmonar. Dr. Moreno. Estudios Europa. Recoleta 561, de 2 1|2 a 4 1|2.

Dr. OHLERICH
Titulado Alemania y Chile. Medicina general adultos y niños. Teléfono 332 .Consultas: 2 a 4. Trasladóse: Teatinos 336.

Dr. DAVID PULIDO
Enfermedades niños. Santo Domingo 1846. Teléfono 2152. Consultorio: Santo Domingo 1595. 1-4.

Dr. OTTO PHILIPPI
Enfermedades niños. Santo Domingo 820 esq. San Antonio. Consultas 1 a 3. Teléfono 2415.

PROFESOR PARDO
Cirugía y enfermedades de señoras. Consultas de 2 a 4. Ejército 119.

Dr. MARCIAL PARADA
Oídos, nariz, garganta. Delicias 1628. Teléfono 2844. De 3 a 5.

Dr. OSCAR PERALTA C.
Arturo Prat 588. Consultas 2 a 4. Policlínica de 8 a 9 1|2.

Dr. PRUNES
Estudios en Europa. Jefe de Clínica. Piel, sífilis, venéreas. Merced 490. Casilla 2894.

Dr. RICARDO PERALTA G.
Cirugía general, especialmente de niños. Claras 471.

Dr. EDUARDO DE RAMON
Cirugía, enfermedades señoras. De 1 a 3. Trasladóse Agustinas 1660.

Dr. PRADO REYES
Cirujano Jefe Hospital San Juan de Dios. Cirugía. Enfermedades señoras. San Francisco 70. De 1 a 3. Teléfono 1434.

Dr. PAREDES F.
Especialmente enfermedades señoras, Jefe Policlínica Prof. Korner. Medicina. Cirugía Abdominal. Amunátegui 33. De 2-4.

Dr. QUIROGA
Enfermedades nerviosas y mentales. Puente 559. Consultas de 3 a 5.

Dr. RAYO RIQUELME
Cirugía. Enfermedades de señoras. Sífilis. Lunes, Miércoles, Viernes, de 1 a 3. Martes, Jueves y Sábado, de 5 a 6. Merced 304. Teléfono 3329.

Dr. NACIANCENO ROMERO
Laboratorio Clínico. Puente 559. Consultas 5 a 7. Casilla 3871.

Dr. JOEL RODRIGUEZ P.
Estudios Europa. Medicina interna, especialmente estómago, intestinos. Rayos X. De 2-4. Amunátegui 559. Teléfono 2810.

Dr. HERRERA ROGER
Médico Hospital de Niños. Teléf. 2679. Delicias 2558. De 1 a 3.

Dr. SANTANDER
Estudios Europa. Enfermedades corazón, riñón, sífilis, especialmente estómago e intestinos. Examen del enfermo por rayos X y laboratorio. Moneda 821.

Dr. OSVALDO SALAS C.
Catedral 2529. Jefe Clínica Niños. Niños, adultos. De 1-3. Teléf. 2791.

Dr. CARLOS A. SOMMERS
Enfermedades del pulmón. De 1-3. Catedral 2099.

J. SCHWARZENBERG L.
Enfermedades niños. De 1 a 3. San Antonio 275. Teléf. 1344.

Dr. STUARDO
Estudios Europa. Enfermedades niños. De 1 a 4. Agustinas 1684. Teléf. 2245.

Dr. SUAREZ ALVAREZ
OCULISTA
Sto. Domingo 1283. De 1-3 y 5-6.

DOCTOR STOLTING
Oculista. Médico recibido en Alemania y Chile. Compañía 1392. De 3 a 5.

Dr. SEPULVEDA R.
Laboratorio
Bandera 736. Teléfono 233. Exámenes completos: sangre, orina, desgarro, etc. Consultas: 2 a 6.

Dr. TORRES TORRES
Jefe Clínica Prof Korner. Enfermedades señoras, cirugía. Catedral 1249. De 3 a 5.

Dr. UGARTE MONTES
Medicina interna, cirugía, sífilis. Sotomayor 541. 1.30 a 3.30.

Dr. ULLOA
Interna. Venéreas. Niños. Pulmón. Independencia 1726. de 12 a 4.

DOCTORA ERNESTINA PEREZ
Estudios en Europa. Se trasladó a Merced 629. Consultas: 2 a 4.30.

DOCTOR VARGAS SALCEDO
Cirujano. Martes, Jueves y Sábado 2-5. Teatinos 254. Teléf. 1060.

Dr. VALENCIA
Dentista. Santo Domingo 1280

Dr. G. E. VIDAL S.
Consultas 2 a 6. Delicias 2646.

Dr. VALENZUELA LARRAIN
Cirugía general, ginecología. Consultas 1 a 3, menos los Viernes. Catedral 2092.

DANIEL YAÑEZ G.
Sífilis. Venéreas. De 3-5. Moneda 1035. Ausente.

Dr. ZUÑIGA C.
Enfermedades señoras. Jefe Clínica Obstetricia. Avenida España 472 De 1-3. Teléf. 111, Parque.

Dr. WAUGH ALDUNATE
Estudios Europa. Medicina interna. Venéreas. Sífilis. Reacción Wassermann, 2 a 4. Catedral 1988.
606
914

D. WIREN
Oído, nariz, garganta. Claras 471. 2-4. Policlínica, 8 1|2-11 A .M. Sólo para enfermos escasos recursos.

DENTISTAS

MUÑOZ LOBOS Hnos.
Extracciones sin dolor. Sommoformo, puentes, placas, tratamientos rápidos. San Diego 307. 448.
a 3. —Santo Domingo 401.

GUILLERMO AHUMADA
Carmen 319. altos.

AURELIO DE LA FUENTE
Clínica dental del Doctor Valenzuela Basterrica. Huérfanos 1616. Teléfono 1642.

BAHAMONDE INZUNZA
Ex-ayudante Clínica Esc. Dental. Tratamiento enfermedades boca, 2-5. Huérfanos 1353.

DR. ROGAT PIORREA ALVEOLAR
Bolsa de Comercio
Oficina 212-215

ESPECIALISTA EN PIORREA ALVEOLAR
(Encías supurantes, dientes movibles) Consultas en Valparaíso los Sábados. Cóndell 88.

ENRIQUE MORENO OLEA
Especialista Clínica Dental Dr. Valenzuela, Huérfanos 1616. Teléf. 1642.

L. R. BERRIOS M.
Clínica Dental Dr. Valenzuela. Huérfanos 1616. Teléfono 1642.

JOSE LUIS CABRERA M.
Teatinos 549, entre Catedral y Santo Domingo.

SALVADOR CASTILLO
Jefe Clínica Prótesis. Escuela Dental. Moneda 1588.

A. ARREDONDO REYES
Instalación moderna. Trabajos garantidos. Delicias 2774 (Portal Edwards).

Dr. CERDA LOPEZ
Dentista. Cirugía Dental. De 9-11 1|2 y 2-6. Moneda 881 (altos).

FORTUNATO ENCINA F.
Cirujano-Dentista. Ex-ayudante Dr. Carlos Robinson. Agustinas 849.

CORIOLANO LARA VALLE
Consultas: 2 a 6. San Antonio 128.

VICTORINO ALONSO
Dentista. Estudios en Philadelphia. Moneda 1164.

MAURICIO M. BALTIANSKY
Cirugía dental. Enfermedades de la boca. Arturo Prat 935.

J. A. CASTRO OLIVEIRA
R. CASTRO OLIVEIRA
Estado 62.

CLODOMIRO CONTRERAS
Ayudante Clínica Operatoria Escuela Dental. San Antonio 451. De 2 a 6.

GUILLERMO VELASCO M.
Estudios en Philadelphia. Catedral 1261.

F. CASTRO C.
Ayudante Escuela Dental. Puentes, coronas.—Estado 250.

EDUARDO HOLLSTEIN
De 10-12 y 1-3. Catedral 1787.

Dra. ELVIRA ROSAS S.
Dentista. Bandera 76.

ALEJANDRO VALENZUELA DIAZ
Ayudante Escuela Dental. Extracciones, somnoformo. Electroionización contra Piorrea.—Morandé 131.

ARQUITECTOS

EDUARDO TASSO
Construcciones. Transformaciones reparaciones. Honorarios 8 o|o. Planos presupuestos. Morandé 131.

MATRONAS

CLINICA PRIVADA
DE OBSTETRICIA
Señora Reyes, Matrona Ginecologista. Establecimiento moderno. — Atendido por dos cirujanos especialistas. Recibe enfermas todas partes del país. Curaciones internas. Partos indoloros .Absoluta reserva. Asistencia a domicilio. Esmeraldo 636.

CLINICA
Ana G. de Vargas Barrera. Partos, enfermedades señoras. Recibe pensionistas. Cochrane 986.

M. AVILA
Matrona ginecologista, atiende enfermas toda época embarazo, pensionistas. Cueto 350.

MATRONA ERAZO
Huérfanos 2460. Partos. Enfermedades señoras. Raspaje. Curaciones. Consultas absolutamente privadas.

Mme. E. FRAGNAUD
Matrona francesa. Consultas de 1 a 5. Manuel Rodríguez 647.

DELFINA GONZALEZ
Chacabuco 615. Atiendo toda época embarazo, pensionistas, economía, secreto profesional, llamado provincias.

INSTITUTO
"DOCTORA LASTARRIA"
Especialidad en partos sin dolor. Enfermedades internas curadas en 20 días. Dormitorios higiénicos, buena luz, baños, pensión por $ 35. Avenida Matta 1127. 5-J

J. MORENO
Clínica. Especialidad curaciones internas. Diez de Julio 515.

ROSA MONTAYA
Enfermas, pensionistas, atención médica permanente. Operaciones. Inyecciones. Curaciones. Maestranza 283.

CLINICA "Dra. VICENTINA"
Especialista enfermedades de señoras. Curación catarro, flores blancas. Pensionado higiénico. Partos. Asistencia completa, $ 50. Examen gratis. San Diego 57.

MERCEDES ROJAS
San Diego 932. Recibe enfermas cualquier tiempo. Consultas privadas. Precios módicos.

ANA J. SALCEDO
Atención a toda hora. Recibe pensionistas. Serrano 515.

CARMELA TORO G.
Pensionistas. Atiendo toda hora. Trasladóse San Pablo 3267.

"PENSIONADO MURFFI"
Especialidad enfermedades señoras. Partos, pensión desde $ 40. Curación flores blancas. Cobro después mejorada enferma. Inyecciones. Exámenes gratis. San Diego 360.

SARA NOVOA
Consultorio femenino. Enfermedades señoras. Partos desde $ 35. Pensionistas. Nataniel 588.

VARIOS

CONSULTORIO FEMENINO DE CULTURA FISICA
Vello, extracción segura por señoras competentes, bajo vigilancia médica. Masaje, gimnasia, hidroterapia, electricidad, etc. Trátanse niños mal desarrollados, anemias, estitquez, reumatismo, obesidad, enfermedades respiratorias, digestivas, defecto pecho; columna vertebral o cara, como cutis seco o grasoso, espinillas, lunares, cicatrices, etc. Masaje de belleza manual y eléctrico. Santo Domingo 348, entre 21 de Mayo y San Antonio.

SECCION VALPARAISO

AGENTES

Y EMBARCADORES DE ADUANA

PEDRO SANTIBAÑEZ
Serano 69. Teléfono G. T. O. Casilla 200. Valparaíso.

DEPORTES

EL CUARTO CAMPEONATO SUR-AMERICANO DE FOOTBALL

La Asociación de Football de Chile, se preocupa activamente de la organización del gran campeonato que deberá celebrarse en el mes de Setiembre próximo en el campo de deportes de Viña del Mar, en el cual intervendrán por cuarta vez equipos representativos del football argentino, brasileño, chileno y uruguayo.

La oficina internacional que está en comunicación constante con Valparaíso, con tal motivo, acaba de dirigirse a todas las asociaciones afiliadas transmitiéndoles un proyecto de presupuesto de gastos de viaje y estada de las respectivas delegaciones que comprende los correspondientes a cada equipo desde su salida hasta el regreso a los respectivos países y además 29 días de permanencia en Chile, que es el tiempo calculado para el desarrollo del campeonato y cumplimiento del programa de festejos que se proyecta.

De acuerdo con el programa propuesto por la Asociación chilena, el primer encuentro tendrá lugar el 11 de Setiembre, y en él intervendrán los equipos representativos de Brasil y Chile.

Este campeonato atraerá extraordinariamente la atención general, ya que en los encuentros a que él dará lugar, se disputarán supremacías nuevamente entre el Río de la Plata y Brasil, cuyo éxito del año anterior no pudo menos que sorprender a los que ignoraban el esfuerzo realizado por los brasileños y además evidenciará los progresos realizados por los footballers chilenos.

Las reuniones del consejo de la Confederación tendrán este año importancia extraordinaria, pues en ellas deben aplicarse las reformas al reglamento que acuerden las diversas asociaciones, sobre la base del proyecto presentado por la oficina internacional y sometido a la consideración de aquéllas en los comienzos del mes pasado.

LOS JUEGOS OLIMPICOS DE AMBERES. — Federación Sportiva Nacional de Chile. —Esta tarde a las 6 1|2 se reunirán los directores de la F. S. N. de Ch., con el fin de estudiar el convenio ad-referendum firmado con el representante del Comité Olímpico Argentino, Doctor César Viale respecto al envío de una delegación a Amberes y para pronunciarse sobre las peticiones hechas por el Comité Olímpico Chileno.

Como ambas cosas revisten un carácter urgente, se ruega la asistencia de los señores directores.

La reunión se llevará a efecto en Rosas 1216.

FOOT-BALL

EL EQUIPO UNIDO DE SANTIAGO. — El próximo Domingo se realizará en la cancha del Club Gath y Chaves el encuentro final de las partidas inter-ligas.

Intervendrán en este encuentro la Asociación Santiago y la Liga Santiago.

Se iniciará la brega a las 3 P. P., ante el árbitro oficial señor Francisco Jiménez.

La Liga Nacional ha invitado a la Liga Metropolitana a jugar un preliminar en la misma cancha.

A nuestro juicio, este último encuentro se impone para poder apreciar en el mismo terreno el juego de todos nuestros más sobresalientes jugadores.

LIGA NACIONAL DE FOOTBALL. — El Directorio de esta institución se reunirá hoy a las 6 y media P. M., en el local de la secretaría, Compañía 1065, ofic. 22.

Los clubs que tuvieron partidas para los días 21 y 23 del corriente, deberán informar sobre ellas antes de la sesión de hoy, rechazándose el informe que no venga con todos los datos pertinentes.

FEDERACION ESCOLAR DE DEPORTES. — La junta general de delegados se reunirá el Viernes próximo a las 5 1|4 P. M., en los salones de "El Diario Ilustrado".

Se procederá a la designación de tres directores y se estudiará el programa para las competencias internas de cada año.

ASOCIACION INFANTIL DE FOOTBALL. — El Directorio sesionará hoy a las 8.30 P. M., en "El Mercurio".

Inmediatamente después y en el mismo local, se reunirá el Consejo, para tratar sobre la reforma a una disposición reglamentaria.

Los clubs que no hayan acreditado delegado deberán hacerlo en esta sesión.

ASOCIACION DE REFEREES DE CHILE. —(Sección Santiago). —Antenoche, con asistencia de buen número de aficionados, se dió principio al curso organizado por esta Asociación.

El señor García explicó los primeros artículos del reglamento con abundancia de detalles.

Hoy se efectuará la segunda clase que estará a cargo del señor Arturo Besoaín y se verificará, lo mismo que la anterior, en el Instituto de Educación Física, Morandé 750, a las 9 P. M.

Sería de desear que concurriese el mayor número de aficionados aun cuando no se interesen por dar examen, pues de esta manera conocerán mejor las reglas del popular deporte del fútbol.

Todos los referees y aspirantes deberán comunicar su dirección a la secretaría lo más pronto posible. (Casilla 1482 o Morandé 291, ofic. 29).

LIGA METROPOLITANA DE DEPORTES. — El Consejo está citado en tercera convocatoria para el Jueves próximo a las 9 P. M., y por lo tanto se sesionará con el número de delegados que concurra.

Por acuerdo del Directorio, en adelante los jugadores de los clubs que no hayan retirado oportunamente las entradas liberadas de la secretaría, pagarán la suma de veinte centavos para entrar a la cancha donde les corresponda jugar.

—En la secretaría se necesita al delegado del Submarino.

—Para mañana a las 6.30 está citada la Comisión de Reglamentos en la secretaría, recomendándose la asistencia a los miembros de ella.

NUEVO CENTRO DEPORTIVO —Los alumnos de la Escuela Nocturna "Salvador Sanfuentes", han constituído un Centro Deportivo con tres secciones: football, atletismo y box.

El Directorio de la nueva institución es el siguiente:

Presidente honorario, señor Arístides Sharpe.

Vice-presidente honorario, señor Manuel Astudillo.

Presidente, señor Daniel Herrera.

Vice-presidente, señor José Víctor Aedo.

Secretarios: señores, Pedro Cuevas y Salustio Barraza.

Tesorero, señor Rindolfo Barraza.

Pro-tesorero, señor José Romero.

Directores: señores, Ernesto Sepúlveda, Oscar Bustos, Eduardo Coates, Rindolfo Barra, Candelario Sepúlveda y Heriberto Torres.

MAGALLANES F. C. —La sesión de Directorio y de junta general que debían efectuarse el Jueves a las 8.30 y 9.30 P. M., respectivamente en "El Diario Ilustrado", han sido postergadas para el Viernes 28 del presente.

FLORIDA ROYAL F. C.— El próximo Domingo se llevará a efecto en la cancha situada en el fundo de don Ricardo Salas E., en "La Florida Alta", el campeonato interno organizado por esta institución.

BENJAMIN FRANKLIN F. C. —Este centro deportivo formado por alumnos y ex-aulmnos de la Escuela Nocturna que funciona en la calle López esquina de Prieto, eligió el siguiente directorio para la presente temporada:

Miembros honorarios, señores: Luis Matte, Enrique Matta, Carlos Borgoño, Manuel Garrido Matte, Hugo Lea Plaza, Hernán Alessandri y Antonio Braum.

Presidente, señor Luis Gilberto.

Vice-presidente, señor Andrés Barrera.

Secretario, señor Víctor Olmos.

Pro-secretario, señor Antonio Cifuentes.

Tesorero, señor Ramón Torrealba.

Pro-tesorero, señor Manuel Figueroa.

LIGA METROPOLITANA DE DEPORTES.— Calendario.— División intermedia:

Mayo 30. Arauco I c. Iris S. I.
C. S. Dunoguier I c. J. Tocornal I.
Junio 6. Iris c. Miraflores I.
Tocornal c. Rangers.
Junio 13. Small Star c. Underwood.
Arauco c. Tocornal.
Junio 20. Dunoguier c. Iris.
Tocornal c. Small Star.
Junio 27. Miraflores c. Rangers.
Small Star c. Unión I.
Junio 29. Dunoguier c. Miraflores.
Rangers c. Unión Argentina.
Julio 4. Arauco c. Miraflores.
Iris c. Underwood.
Julio 9. I. Dunoguier c. Small Star.
Miraflores c. Unión I.
Julio 11. Arauco c. Rangers.
Iris c. Unión Argentina.
Julio 18. Underwood c. Unión.
Arauco c. Small Star.
Julio 25. Dunoguier c. Unión Argentina.
Iris c. Rangers.
Agosto 1.o Arauco c. Unión I.
Iris c. Small Star.
Agosto 8. Miraflores c. Underwood.
Rangers c. Unión I.
Agosto 25. Tocornal c. Underwood.
Miraflores c. Unión Argentina.
Agosto 22. Dunoguier c. Unión I
Small Star c. Unión Argentina.
Agosto 29. Dunoguier c. Underwood.
Septiembre 5. Tocornal c. Unión
Arauco c. Unión Argentina.
Septiembre 12. Iris c. Unión I.
Rangers c. Underwood.
Septiembre 26. Underwood c. Unión Argentina.
Arauco c. Dunoguier.
Octubre 3. Tocornal c. Unión Argentina.

Segunda División (Alejandro Acosta).— Mayo 30. 1.o de Mayo II c. F. Aranda.
Zenteno II c. S. National II.
Junio 3. Gath y Chaves c. C. Condell.
Junio 6. S. National II c. El Nacional I.
Green Cross II c. Carioca II.
Junio 13. Maestranza A. II c. F. Aranda.
1.o de Mayo II c. S. National II.
Junio 20. Submarino I c. E. Nacional.
Zenteno II c. Angamos I.
Junio 27. Maestranza A. II c. Gath y Chaves I.
Green Cross II c. 1.o de Mayo II.
Julio 4. 1.o de Mayo II c. Submarino I.
S. National II c. Angamos I.
Junio 11. Maestranza II c. Zenteno II.
Green Cross II c. Gath y Chaves II.
Julio 18. Carioca II c. F. Aranda.
Gath y Chaves II c. Angamos I.
Julio 25. Maestranza A. II c. Carioca II.
Green Cross II c. C. Condell.
Agosto 1.o E. Nacional c. F. Aranda.
C. Condell c. Carioca II.
Gath y Chaves II c. Submarino I.
Agosto 8. Maestranza A. II c. S. National II.
1.o de Mayo II c. Gath y Chaves II.
Green Cross II c. E. Nacional.
Agosto 15. Carioca II c. Angamos I.
F. Aranda c. C. Condell.
Zenteno II c. Submarino I.
Agosto 22. G. y Chaves II c. Emblema Nacional.
Green Cross II c. Submarino I.
Agosto 29. Zenteno II c. Emblema Nacional.
C. Condell c. Maestranza II.
Septiembre 5. Carioca II c. Emblema Nacional.
C. Condell c. Angamos I.
Submarino I c. S. Nacional II.
Septiembre 12. Emblema Nacional c. C. Condell.
Zenteno II c. Green Cross II.
Gath y Chaves II c. S. National I.
Septiembre 19. F. Aranda c. Angamos I.
Submarino c. Maestranza A. II.
Septiembre 26. F. Aranda c. Zenteno II.
Carioca II c. Submarino I.
Octubre 3. Green Cross II c. F. Aranda.
1.o de Mayo II c. C. Condell.
Maestranza A. II c. E. Nacional.
Octubre 10. S. National II c. Green Cross II.
Zenteno II c. Carioca II.
Octubre 17. F. Aranda c. C. Gath y Chaves II.
Maestranza II c. Angamos I.
Carioca II c. S. National II.
Octubre 24. Maestranza A. II c. 1.o de Mayo.
C. Condell c. Zenteno II.
Octubre 31. 1.o de Mayo II c. Angamos I.
F. Aranda c. S. National II.
Noviembre 7. Angamos I c. Submarino I.
1.o de Mayo II c. E. Nacional.

EN VALPARAISO. — El Domingo último se realizó en la cancha N.o 1 del Valparaíso Sporting Club la brega anunciada entre el cuadro seleccionado y el primer equipo del Artillero de Costa F. C.

Intervinieron en el lance los siguientes jugadores:

Seleccionado:
Mac Donald
Cartagena, Poirier
Guevara, Báez, Paredes
González, Díaz, Bolados, Moraga, Varas
O
Conejeros, Alvarado, Rozas, Araya, Pérez.
Elgueta, Romero, Navarrete
León Canto
Gaete
Artillero de Costa

El resultado fué un empate a tres tantos.

Del equipo seleccionado faltaron los siguientes jugadores: Guerrero, Herrera, J. Paredes y Vergara.

Nuestro colega "La Unión" de Valparaíso, comentando este encuentro, se expresa en los siguientes términos:

Se destacaron individualmente, Bolados y Varas en la línea de ataque. Fueron los que en mejor forma jugaron, pero el centre forward del Wanderers se destacó en forma clara y precisa. Es indispensable para el puesto de centre forward del selecionado.

De la línea media, Báez, con toda seguridad, fué el que más se lució por el juego. Tanto en la defensa, como en la ayuda a los ataques de los delanteros, demostró claramente poseer el más amplio dominio y control de un jugador internacional.

Cartagena, en la línea de back, jugó con acierto. Poirier, no demostró encontrarse con el necesario entrenamiento".

LIGA JOSE ARRIETA. — Partidas para el Domingo próximo:

Medallas, segunda división.

Santa Elena II con Gold Cross II (En la mañana).

Fábrica de Vidrios II con Guindos II (En la tarde).

Williamson II con J. M. Infante II (En la tarde).

El calendario definitivo se publicará en la presente semana.

ADOLFO MENADIER v. HIPODROMO CHILE F. C. —Para el próximo Sábado se ha concertado un encuentro entre estos equipos. Como preliminar se medirán los segundos cuadros a las 2 1|2 P. M.

Estos partidos se llevarán a efecto en la cancha del Hipódromo.

ASOCIACION ATLETICA Y DE FOOTBALL DE SAN MIGUEL.— El Directorio celebrará sesión hoy a las 9 P. M. en su secretaría, Av. Milán 1247.

A esta sesión deberán asistir todos los delegados, pues se hará la repartición de los premios del último campeonato atlético y al Defensores de Chile de la Copa y medallas ganadas en la temporada pasada.

El Domingo próximo se efectuará el campeonato de football que no alcanzó a efectuarse el 21 de Mayo.

COPA ELECTRO-METALURGICA. — Pon indicación de varios delegados de los clubs inscritos en este campeonato ,se ha resuelto postergar el cierre de las inscripciones hasta el 31 de Mayo y hacer extensiva la invitación para inscribirse a todos los clubs de football de la capital que sean formados por obreros de talleres metalúrgicos o firmas industriales establecidas en la capital.

Como se sabe, el premio de este campeonato es la Copa Electro-Metalúrgica, mas once medallas de plata para el equipo vencedor; once medallas de plata para el que salga segundo y un diploma para cada jugador del cuadro que resulte tercero en la competencia.

Como un recuerdo de este campeonato se obsequiará al presidente de cada club inscrito una medalla conmemorativa y un diploma a cada club que tome parte en este campeonato.

Toda correspondencia debe ser dirigida a V. Mackenna 1550.

ATLETISMO

CENTRO ATLETICO EL CONDOR.— El Directorio de esta institución ha quedado en la siguiente forma:

Presidente, señor Ceferino Gómez.

Vice-presidente, señor José Barahona.

Secretario, señor Roberto Bonilla.

Pro-secretario, señor Vicente Vidal.

Tesorero, señor Ricardo López.

Pro-tesorero, señor Romildo Guerra.

Delegado ante la Asociación Atlética de Santiago, señor Desiderio Troncoso.

EXCURSIONISMO

CUERPO DE EXCURSIONISTAS LOS PIRINEOS.— Esta noche, a la hora de costumbre, se reunirán los socios de esta corporación para ocuparse de asuntos de mucha urgencia para la buena marcha del Cuerpo.

Es necesaria la presencia de todos lo sdirectores y socios activos y cooperadores.

La primera convocatoria es a las 9 P. M., la segunda a las 9.30.

ASOCIACION DE EXCURSIONISTAS Y EXPLORADORES. — El Viernes próximo a las 9 P. M. se deberá reunir el Consejo de esta corporación.

La orden del día señala, muchos asuntos de interés.

CUERPO EXCURSIONISTA SANTIAGO. — El campeonato atlético interno se efectuará el Domingo 30 del presente, que a causa de la lluvia fué postergado el Domingo 23.

Se nos ruega hacer presente a todos los socios que el Sábado 29 se celebrará sesión en la secretaría, calle de Santa Rosa 264, casa 3.

CITACIONES

CITAN A SESION:

Cinco de Abril F. C.—Junta General para hoy a las 8.30 P. M. en la secretaría, Avenida Matta N.o 1131.

Morning Star F. C.— Junta General para mañana a las 9 P. M. en Independencia N.o 306.

National Star F. C.— Directorio para hoy a las 9 P. M. en Santa Filomena N.o 159.

Borgoño F. C.— Junta General para el Viernes a las 9 P. M. en Avenida Independencia 532.

Estrella Nacional F. C. — Junta general para hoy a las 9 P. M. en Pinto 1325.

Germinar F. C.— Junta General para mañana, a las 8.30 P. M. en San Diego esquina de Avenida Matta.

Aliado F. C.— Junta General para mañana a las 8 P. M. en Cruz N.o 1340.

Valparaíso Sporting Club.— Junta General para hoy a las 8.30 P. M. en Herrera 80, (altos).

Tricolor Royal F. C.— Junta general para hoy a las 8 P. M. en Maipú 879.

Miraflores F. C. — Junta general para mañana, a las 8 P. M. en la secretaría, Avenida Irarrázaval 44.

Capitán Prat F. C.— Junta general par mañana a las 8.30 P. M. en la Escuela Anexa a la Normal J. A. Núñez, Delicias esquina de A. Varas.

Pedro de Valdiva F. C. — Junta general para hoy a las 9 P. M. en el local de costumbre.

Iris Sporting Club.— Junta general para hoy a las 8 P. M. en Villa Iris, Ñuñoa.

Carioca F. C. — Junta general par hoy a las 8.20 P. M. en los salones de ''El Diario Ilustrado''.

Zenteno F. C. — Junta general para hoy a la hora y local de costumbre.

BRUNA, SAMPA
& CIA.
Calle Blanco 853 - Valparaís
Calle Huérfanos 768 - Santiag
OFRECEN
GRASAS y ACEITES
LUBRICANTES
"PANHARD"
Especial para automóviles
y botes de motor

BOX

SOBRE EL MATCH BAINS - LILLO

Acuerdo de la Federación de Box

En su sesión del Lunes último, el Directorio de la Federación de Box de Chile, se ocupó de preferencia sobre el match sostenido entre Kid Bains e Indalicio Lillo, el pasado 22 del presente mes.

Antes de tomar un acuerdo, decisivo, oyó de Bains y sus entrenadores una exposición detallada del training que éste había llevado durante 28 días consecutivos.

El panameño manifestó que jamás había llevado una preparación más completa y que tanto él como sus entrenadores podrían asegurar que no había descuidado un solo día y que su vida en estos últimos 28 días había sido por demás arreglada.

Los directores señores Levi y Ugarte corroboraron en parte lo dicho por Bains, manifestando que en varias ocasiones habían tenido oportunidad de acompañar al negro en su footing diario ,en ascensiones al cerro San Cristóbal.

El señor Tallman, también confirmó lo dicho por Bains, ya que había facilitado al panameño su gimnasio particular para su entrenamiento, constatando el esmerado training a que estaba sometido el negro.

Por último, Bains manifestó que su mala actuación del Sábado pasado, lo atribuía a un debilitamiento extraordinario que había experimentado momentos antes de subir al ring, atribuyendo este debilitamiento a una bebida que tomó en la tarde y en la que cree le hayan echado un tóxico.

Oídas estas explicaciones, el director señor Dr. Castañeda Iglesias, presidente de la comisión médica, disertó sobre el particular en una forma que le mereció la aprobación unánime de la indicación propuesta por él.

—Nosotros, dijo el señor Castañeda, en especial yo, somos los únicos culpables de lo ocurrido el Sábado último, ya que antes de autorizar el match debimos haber efectuado un prolijo examen del negro. Es bien sabido que Bains, durante estos últimos 8 meses ha llevado una vida desarreglada y ha abandonado el tratamiento que la enfermedad que le afecta le exige. Es imposible, entonces, que en 20 o 25 días pueda recuperar las fuerzas perdidas, y es entonces que el hombre se ha sometido a un trabajo extremadamente forzado y que lejos de aportarle un beneficio ha sido para él un daño, hasta el punto de dejarlo "pasado" de training.

El acuerdo a que hacemos alusión, es el siguiente:

"No se permitirá subir al ring a Moró hasta que una comisión de médicos de la Federación informe en el sentido de que habiendo llevado una vida ordenada y seguido un régimen estricto está su organismo en situación de resistir los rigores de un training".

Como verán nuestros aficionados, tanto en el ánimo de la prensa como en el de la Federación, existe el convencimiento que el match de que nos ocupamos, revistió toda seriedad, y que el deslucido desarrollo que el tuvo, se debió a un accidente, ignorado de todos, especialmente por Bains.

A BUENOS AIRES. — En la combinación transandina de ayer ha partido a su patria el campeón sur-americano Luis A. Firpo. Antes de abandonar Chile nos ha enviado la siguiente despedida:

"Señor Redactor de Box de La NACION.—Muy señor mío:

Al partir para mi país, al abandonar quizá por poco tiempo Chile, para mí una segunda patria, de la que conservaré siempre todos los gratos recuerdos que en ella dejo, sirvan estas líneas como despedida a todos mis amigos y a los que con sus consejos y aplausos, supieron alentarme en mi carrera.

Especialmente mis más efusivas gracias a la prensa toda y al distinguido sportman don Felipe Zúñiga, a los primeros por todas sus atenciones para conmigo, al señor Zúñiga por sus sabios y desinteresados consejos, con los que formó al campeón suramericano.

Al noble pueblo chileno un hasta luego cariñoso de — (Firmado): — **Luis A. Firpo"**

LA PELEA DEL SABADO. — Aránguiz - Muñoz.—Entusiasmo reina por asistir a la pelea que el Sábado se realizará en el Circo Hipodrome entre los pugilistas de peso medio, Pablo Muñoz y Manuel Aránguiz, quienes suben al ring dispuestos a liquidar en la mejor oportunidad la pelea concertada, que significa para ambos un escollo en medio de todos los proyectos a realizarse con otros campeones.

La preparación de ambos contendores se ha hecho metódicamente y muy bien dirigido por sus entrenadores, no habiendo tenido ninguno de ellos el menor contratiempo durante sus ejercicios.

La pelea de fondo unida al interés de los preliminares contratados por la empresa, hace que el espectáculo del Sábado sea de atracción.

Pelearán 8 vueltas Juan Pino con José Ferreira, campeón de carabineros. Genaro Anguita y Luis Solís disputarán 8 rounds a continuación.

**WILLIE MURRAY . DU
DRIGUEZ.**—Para el 5 de
anuncia un combate a
tas entre Willie Murray,
ricano, y Duque Rodríg
no. Al primero se le
el maestro de la escuela
ricana de pelea y al
gran resistencia y fuerza
El match será arbitrado
Juan H. Livingstone.
Duque Rodríguez está
en training constante y
ido a Graneros a prepa
lizando el Gimnasio Sant
de los hermanos Vicuña
fué puesto a su disposic
Willie Murray hará
próximo, en el Gimnasio
una presentación a la
de demostrar su grado de
miento, que le permitirá
pelea reñida y elegante
DESAFIO A LILLO.—
tado en esta imprenta
Charles Losch, represen
boxeador de color Willy
nos ha manifestado enco
trañado de la actitud
el señor Indalicio Lillo,
de Chile peso medio,
profundo silencio ante los
desafíos lanzados por
Nos agrega el señor
Lillo no ha tenido el me
veniente en firmar contra
lea con el campeón de
de Chile, señor Coleman, y
bio, no ha querido jamás
ring a dirimir superior
Murray, apesar de exis
ambos boxeadores cuentan
tes, pues todos los aficio
cordarán el match sosten
algún tiempo en el Teat
Comedia y donde mi pu
en difícil situación al
peón de Chile Indalicio
Antes de despedirse,
Losch, nos encargó hacer
a Lillo que su pupilo est
to a sostener un encuentro
de 15 a 30 rounds con el
llo.
El representante de
sea una contestación cate
respecto, por medio de la
**RAAB RECOLETA
CLUB.**—El Sábado se lleva
to un match a 10 rounds
señores Ricardo Muñoz
este Centro, y Juan Gá
del Centro Almagro.
—Cita a reunión general
Jueves, a las 8.30 P. M.
**CALVIN RESPRESS
CLUB.**—Cita a junta ge
hoy Miércoles, a las 9
su local, Chiloé 2056.

Reumatis
GOTA, NEURALGIA,
DE LOS HUESOS
LICOR DE LOS
Purifica la sangre,
res, enfermedades venér
la piel.

LOCAL EXTENSO
para casa comercial, en situación central, necesita:
J. Alberto Sanchez
BANDERA 61, BOLSA DE COMERCIO

TE FLOR FINA
AROMATICO
TE FLOR FINA
RICO

Las memorias del Mariscal Hindenburg

(53)

LA EXCLUSIVIDAD PARA LA PUBLICACION EN CHILE DE ESTAS MEMORIAS, HA SIDO ADQUIRIDA POR "LA NACION".

Apreciábamos en toda su magnitud las dificultades de la gran operación militar en el Oeste que se aproximaba. Era nuestro deber evidente emplear para la sangrienta labor todas las fuerzas de que pudiéramos prescindir de algún modo en los demás campos de batalla.

Las tropas de combate que hacían frente a Rumania quedaron en su mayor parte disponibles cuando el gobierno de ese país se vió obligado a consecuencia de nuestra paz con Rusia, a llegar también a un arreglo pacífico con nosotros. El resto de nuestras tropas de combate quedaban aún en el Este, formaba una fuente de fuerza para suplir nuestro ejército occidental en el porvenir.

En el curso del verano ya podíamos hacer venir sin dificultades las divisiones alemanas que habíamos empleado en la campaña contra Italia. Austria-Hungría debía estar, a mi juicio, perfectamente en condiciones de dominar por sí sola la situación en la alta Italia.

Era una cuestión importante la de saber si deberíamos apersonarnos a Austria-Hungría con la solicitud de poner a nuestra disposición para la próxima lucha decisiva parte de sus fuerzas que quedaban disponibles en el Este y en Italia. Creía, sin embargo, fundándome en informaciones, que esas fuerzas podrían utilizarse con mayor eficacia en Italia que en nuestra ruda lucha en el Oeste. Si Austria-Hugría consigue, amenazando al país en una forma impresionante, ligar todo el ejército italiano, y acosa también la parte de las tropas inglesas y francesas que se hallan allí o hasta atraer tropas del frente decisivo por medio de felices ataques, el alivio que esto nos causaría en el Oeste, sería tal vez mayor que el beneficio que nos procuraría por una ayuda inmediata. Nos limitamos a hacer venir artillería austro-húngara. No cabía para mí duda alguna de que el general von Arz habría apoyado con todas sus fuerzas una solicitud nuestra de una mayor ayuda austriaca.

El Ministro de Relaciones Exteriores de Austria-Hungría había indicado hacia esa época, en un discurso a las fuerzas de la monarquía del Danubio, que se empleaban tanto para la defensa de Estrasburgo como para la de Trieste. Esta manifestación de amistad por el aliado la acogí con mi más decidido aplauso. Sólo más tarde llegué a sabre que esas palabras del conde Czernin habían provocado violentas protestas en los círculos no alemanes de la monarquía. Esa efervescencia política no ejerció así influencia alguna sobre la decisión militar que adopté acerca de las proporciones de la ayuda militar de Austria-Hungría en nuestros futuros campos de batalla.

Era para mí evidente que debíamos, para nuestra ofensiva en el Oeste, intentar utilizar también aquellas tropas de combate nuestras que hasta ahora se empleaban en Bulgaria y en la Turquía asiática. Ya indiqué cuán grande era la oposición política a tales ideas en Bulgaria. El general Jekoff era un soldado demasiado perspicaz para no reconocer lo acertado de lo que pedimos; pero juzgaba los picos de los yelmos alemanes tan necesarios en Macedonia como lo juzgaba su rey. Sólo gradualmente se efectuaba por eso el retiro de las tropas alemanas del frente de Macedonia. El general Jekoff se decidió a reemplazarlas por tropas búlgaras de la Dabrudja sólo difícilmente, y accediendo a nuestras reiteradas instancias. Serias informaciones de nuestros comandos alemanes en el frente de Macedonia sobre las opiniones y la actitud de las tropas búlgaras en aquel frente nos determinaron al fin a dejar allí el resto de la infantería alemana, tres batallones y una parte de la artillería alemana, que era siempre bastante numerosa.

Tuvo un resultado idéntico, un esfuerzo que hicimos en el mismo sentido en Turquía. En el otoño de 1917, nuestro cuerpo de Asia y las divisiones turcas destinadas al principio para la campaña contra Bagdad, fueron enviadas a Siria. La situación sería en ese frente nos obligó a reforzar ese cuerpo al princio del año 1918 hasta casi duplicarlo. La mayor parte de las tropas destinadas para ese abjeto fué sacada de nuestras unidades que se encontraban en Macedonia. Antes de que esos refuerzos hubieran llegado a su destino creíamos notar una considerable mejora en la situación en el frente de Siria y nos pusimos por eso en comunicación con Enver bajá para obtener el retiro de todas las tropas alemanas que se hallaban allí. Enver bajá dió su consentimiento. Esto no obstante, urgentes observaciones de carácter militar y político que hizo el alto comando alemán en Siria, así como las del gobierno alemán, influenciado por ese alto comando, nos indujeron a desistir del plan de retirar esas tropas.

Puedo así decir en resumen que, en cuanto a nosotros no omitimos medio alguno para concentrar en el Oeste todas nuestras fuerzas de combate. Si no lo conseguimos hasta el último estremo, la causa la constituían las condiciones de diversa índole, pero de ningún modo e ldesonocimiento de la importancia del problema por nuestra parte.

En el invierno de 1917-18 se había así conseguido al fin lo que tanto había anhelado hacía tres años. Podíamos dedicarnos al combate decisivo en el Oeste, teniendo la espalda libre, debíamos proceder ahora a esta lucha. No habríamos tal vez necesitado de tal lucha si en el año 1915 hubiéramos derrotado definitivamente a los rusos.

Ya he indicado anteriormente que la solución del problema nos era ahora, en 1918, mucho más difícil. Francia estaba siempre en el terreno como adversario poderoso, aunque había sangrado más que nosotros. A su lado había un ejército inglés de varios millones de hombres perfectamente equipado, bien instruído y avezado a la guerra. Un nuevo adversario económicamente más poderoso que cualquier otro, que inspiraba esperanzas y apoyaba a todos nuestros enemigos, preparaba masas enormes de tropas, los Estados Unidos de Norte América, se aproximaba en una forma amenazadora. ¿Llegará el nuevo adversario a tiempo para arrebatarnos el laurel de la victoria? ¿Era esta la pregunta decisiva para la guerra, y dependía el desenlace sólo de ella? Creía poder darle una respuesta negativa.

El resultado de nuestra gran ofensiva en el Oeste hizo surgir la cuestión de saber si no nos había convenido más llevar la guerra en el año 1918 en ese frente también principalmente con fines defensivos, apoyando los ejércitos que había allí con fuertes reserva, y reunir todos los demás esfuerzos militares y políticos para crear en el Este un régimen político y económico ordenado, y ayudar a nuestros aliados en la realización de sus propósitos militares. Sería erróneo creer que tales ideas no me habrán preocupado antes de nuestros planes de ofensiva. Las rechacé después de una madura reflexión.

No tuvieron en esta ocasión importancia alguna los factores sentimentales. ¿Cómo habría sido posible prever una terminación de la guerra con tal modo de dirigir las operaciones? Aún si no hubiera creído tener motivos al fin del año 1917 pa-
ra poner en duda el poder
tencia de nuestro pueblo
ximo año, no podía dejar
cuenta del peligroso
ese poder de parte de
dos. Debíamos tratar de
fin feliz con todos los
Esta era la exigencia que
tros aliados hacían
abiertamente. No se
a ésto que nuestros
bían llegado también al
capacidad de acción
piritual. Podrían, si
mos, prolongar la guerra
años, y aquel que no
nuar, lo obligarían a
mente los demás. Una
te por extenuación
mente la suerte que
no pudiéramos colocar
gos ante tal suerte.
presente la actual
patria, tengo la
convicción de que la
haber empleado la última
ra salvar su existencia
sería de mayor utilidad
construcción interna
hubiera terminado en
ción gradual hasta la
da fuerza. No se habría
la suerte que ahora
tar, pero lo habría
miento enaltecedor
sin igual.

TURF

CLUB HIPICO

ASIGNACION DE PESOS PARA LAS CARRERAS DEL DOMINGO 30 DE MAYO Y JUEVES 3 DE JUNIO

Domingo 30

Premio KANGAROO.— 1,400 metros.—Para caballos de 2 años que no hayan ganado.—Peso: 54 kilos. —Inscripción: $ 20. — Premio: $ 4,000 al 1.o
Bordeaux . . 54 Niagua . . . 54
Exito . . . 54 Auvernia . . 52
Ferrocarrilero 54 Escarcela . . 52
Grenadier . . 54 Salada . . . 52
Bollin . . . 54 Vestale . . . 52

Premio KOLA.—1,800 metros. —Para yeguas que no hayan ganado carreras clásicas o reglamentarias. —Peso de reglamento.— Descargo de 3 kilos a las que no hayan ganado $ 15,000; de 6 kilos a las que no hayan ganado $ 10,000 y de 9 kilos a las que no hayan ganado $ 5,000. —Inscripción: $ 12.50. — Premio: $ 2,500 a la 1.a
teta . . . 58 Deshabillé . . 46
rtilla . . . 52 Graciosa . . . 46
mma . . . 52 Kopa 46
Providence . 52 Menta II . . 46
Caucasia . . . 49

Premio PROGRESO (Clásico).— 1,600 metros.—Para productos de 2 años.—Peso: 52 kilos.— Descargo de 2 kilos a los nacidos en Chile. —Recargo de 2 kilos por cada carrera clásica o reglamentaria ganada, no pudiendo este recargo exceder de 6 kilos.—Inscripción: $ 15. —Ratificación: $ 15 el Lunes 24 de Mayo.— Entrada: $ 30.—Premio: $ 6,000 al 1.o
rgue . . . 52 Folletín . . . 50
lectron . . . 52 Gloriola . . . 50
af . . . . 52 Golosina . . . 48
elladay . . 52 Viviana . . . 48
Exito 50

Premio KING GARZA.— 4,200 metros m|m.— (Steplechase, 13 saltos).—Para caballos de 3 1|2 años que hayan corrido en carreras públicas de saltos.—Handicap. —Inscripción: $ 12.50.— Premio: $ 2,500 al 1.o
na . . . 80 Pillín 65
vina . . . 75 Tamarindo . . 60
nda . . . 74 Viajero . . . 58
endrina . 68 Bo Peep . . . 56
lín 66

Premio KEMPTON.— 1,600 metros.—Para caballos nacidos en Chile.—Handicap.— Inscripción: 15 —Premio: $ 3,000 al 1.o

1.a serie
tín . . . 62 Duelo 45
ck . . . 59 Durbar . . . 43
nación . 57 Matadora . . 43
ña . . . 54 Báltico . . . 42
poamor . 53 Balaclava . . 42
omo . . . 53 Clavija . . . 40
am . . . 49 Córcega . . . 40
Majesty . 48 Duke 40
. . . . 46 Espartilla . . 40
uto . . . 46 Viking 40
st 45

2.a serie
s . . . . 50 Hachazo . . . 62
var . . . 50 Apres moi . 56
urí . . . 50 G. de Hierro 56
ciosa . . . 49 Fatherless . . 56
ete . . . 48 Feudal . . . 55
ult . . . 48 Silly 55
Colón . . . 47 Cultura . . . 54
. . . . 47 Trentino . . 54
ía . . . . 46 Niza 52
o . . . . 40 Pequén . . . 52
eraria . . 40 Solferino . . . 51

Premio KING CHRISTIAN. — metros.—Para todo caballo.— Handicap.— Inscripción: $ 20. — Premio: $ 4,000 al 1.o
ano . . . 58 Peter Pan . . 49
eta . . . 57 Majuelo . . . 48
rteo . . . 53 Báltico . . . 41
hivache . 52 Herculano . . 40
como . . 52 Juliano . . . 40
mont . . 52

JUEVES 3 DE JUNIO

Premio LAUDERDALE.— 1,100 metros.—Para potrillos de 2 años nacidos en Chile, que no hayan ganado.— Peso: 54 kilos.— Inscripción: $ 20.—Premio: $ 4,000 al 1.o
eaux . . 54 Hollín 54
. . . . . 54 Oliveto . . . 54
yo . . . 54 Oracle . . . 54
rocarrilero 54 Polvillo . . . 54
. . . . . 54 Poema . . . 54
eral . . . 54 Price Noir . . 54
odes . . . 54 Viviani . . . 54
gazán . . 54

Premio LAMBALLE.— 1,100 metros.—Para potrancas de 2 años nacidas en Chile que no hayan ganado.—Peso: 52 kilos.— Inscripción: $ 20.—Premio: $ 4,000 a la 1.a
Cura . . 52 Pawlowa . . 52
urance . . 52 Pegajosa . . 52
hantress . 52 Perla White . 52
. . . . . 52 Pispirita . . 52
adaña . . 52 Salada . . . 52
landia . . 52 Toya 52
elvecia . . 52 Verbitz . . . 52
Saine . . 52 Veldora . . . 52

Premio DE HONOR (Clásico).— metros.—Para reproductores fina sangre.—Peso de reglamento.— Inscripción: $ 30.—Ratificación: $ 30 el Lunes 24 de Mayo. — Entrada: $ 60.—Premio: $ 12,000 y objeto de arte al 1.o
gow . . . 55 Nedda 53
picón . . . 55

Premio LE RAPPEL.— 1,400 metros.—Para todo caballo. —Handicap.— Inscripción: $ 12.50.— Premio: $ 2,500 al 1.o

1.a serie
tín . . . 62 Baldramina . 50
urat II . 60 Capucine . . 49
año . . . 58 Duque de El . 48
nación . . 57 Alboroto II . 47
mpo . . . 57 Calchón . . . 46
t . . . . 56 Brest 45
poamor . 53 Bella Dama . 44
andor . . 53 Durbar . . . 42
hiyuyo . . 52 Balaclava . . 42
al . . . . 52 Turpinita . . 41
erito II . 51 King's Ferry 40
stantino . 50 Paimpolaise . 40
rasol . . . 50

2.a serie
manones . 61 Fatherless . . 51
patos . . . 60 Resbalosa . . 51
auto . . . 58 Bastian . . . 50
chazo . . . 57 Defensa . . . 50
sata . . . 57 Feudal . . . 50
tadora . . 56 Silly 50
ver . . . . 55 Cultura . . . 49
Sower . . 54 Flaminia . . 49
iyú . . . . 53 Cecilia . . . 48
fido . . . 53 Niza 47
subiana . . 52 Sipe Sipe . . 46
adiadora . 51 Columbia . . 44

3.a serie
rchant . . 60 Menta II . . 50
ñón . . . 58 Unísono . . . 50
lia . . . . 57 Oiseau Bleu . 49
aidor . . . 57 Rhum 49
mplice . . 56 Demanda . . 48
lidol . . . 56 Democrático . 46
Panza . . 55 Decidedly . . 45
rina . . . 54 Kopa 45
rcega . . . 53 Gentille . . . 43
uja . . . . 52 Temeraria . . 42
ivar . . . 52 Ballader . . . 41
villo . . . 52 M. Cantor . . 40

Premio LORD BOBS.— 1,800 metros.—Para caballos que no hayan ganado $ 20,000.—Handicap. —Inscripción: $ 15.—Premio: $ 3,000 al 1.o

1.a serie
urat . . . 58 Baldramina . 48
dano . . . 57 Durham . . . 47
n Alvaro . 55 Alboroto II . 45
ucasia . . 51 Cárpatos . . 45
como . . . 51 Boa 44
hiyuyo . . 50 Duelo 43
al . . . . 50 Durbar . . . 41
tula . . . 50 Clavija . . . 40

2.a serie
ltico . . . 58 Cecilia . . . 52
partilla . . 56 Glass 49
res moi . . 55 Olivar . . . 49
de Hierro 55 Graciosa . . . 48
stian . . . 54 Bahía 45
llano . . . 54 Correjuela . . 42
lly . . . . 54 Rezongona . . 40
entino . . 53 Socio 40

CASA

grande para pensión, hotel o casa comercial se arrienda en pleno centro, a una cuadra de la Plaza de Armas y tres de la Estación Mapocho.

Mayores datos en

HUERFANOS 1261
ISAAC PRIETO A.

HIPODROMO CHILE

ASIGNACIONES DE PESOS PARA LAS CARRERAS DEL DOMINGO 30 DE MAYO Y JUEVES 3 DE JUNIO.

Domingo 30

Premio VARSOVIA.— 750 metros.
Carboncillo. . 56 Verbist . . . 54
Samaniego . . 56 Marsella . . . 54
Dodge . . . . 56 Rosela. . . . 54
Montrose . . 55 Pinta Blanca. 53
Epístola . . . 54 Horchata. . . 53
Fussy . . . . 54 Huachinanga . 51
Fosco . . . . 54 Roderic Dhu. 50
Atlética . . . 54 Saturnal . . 48
Finlandia . . 54

Premio VALDA.—1,000 metros.
Personaje . . 58 Viñita 49
Willibrodo . . 57 Gracia 48
Tintero . . . 55 Daintie Lassie 47
Tabernera . . 54 Tarifa 47
Liliana . . . 53 Paladín . . . 46
Alcisca . . . 52 Edris 44
Cadeneta . . 51 Don Chimba . 40
Tacho 50

Premio VINAY.—1,000 metros.
Strong Filly. 59 Panizo 49
Lag . . . . . 58 Entente . . . 48
Pelucón . . . 54 Colón 47
Costanera . . 53 Lorita 46
Elda . . . . . 52 Saltarella . . 46
Mandita . . . 51 Controversia . 45
Sergio . . . . 50 Niágara . . . 44
Ancatemo . . 49

Premio VIAJERO.—1,000 metros.
Girasol . . . . 64 Mackensie . . 50
Mrs. Joe . . . 59 Compiegne . . 49
Furlana . . . 55 Bruno 48
Paimpolaise . 55 Picacero . . . 48
Burloncillo . 53 Pajarita . . . 47
Leslo . . . . . 52 Cambio . . . 46
Desastre . . . 51 Sipe Sipe . . 43
Dual 51

Premio VERACRUZ. — 1,200 metros.
Pink Lady . . 58 Lad 47
Don Emiliano. 56 Guernica . . . 46
Sans Rival . . 55 Limosnera . . 45
Gregorita . . 51 Chulinga . . . 42
Burrito . . . 50 Silbatina. . . 40
Incandescente 48

Premio VINOCO.—1,400 metros.
Romancienne . 60 Ratisbona . . 44
Duke . . . . . 58 Dazzle . . . 43
Lunga . . . . 55 Temeraria . . 41
Ch. Gonthier . 54 Parisiana . . 40
Nuit . . . . . 49 Protector. . . 40
Socio 46

Premio VITELA.—1,400 metros.
Mrs. Joe . . . 58 Dover 49
Bella Dama. . 57 Tucano . . . 48
Francina . . 57 Simplice. . . 47
Pérfido . . . 56 Validol . . . 47
Alejo II . . . 54 Pajarita. . . 46
Merchant . . 53

JUEVES 3 DE JUNIO

Premio VIRAJE.—1,200 metros.
Edris. . . . . 46 Don Chimba . 45
Guaraña . . . 46 Chilca 44
Viñita . . . . 45 Dixmude . . . 43
Ego Sum . . . 45 Tellito. . . . 43
Dazzle . . . . 45 Nuit 42
Daintie Lassie 42

Premio VACHERY.—1,200 metros.
Alejo II. . . 55 H. Lordship . 49
Chichi . . . . 54 Ancatemo . . 48
Gracia . . . . 52 Chacolí . . . 46
Lord Beryl. . 50 Desastre . . . 44
Mike . . . . . 50 Entente . . . 44
Desolación . . 42 Pink Lady . . 42

Premio VOLADOR.—1,000 metros.
Braguelone. . 59 Avasallador . 54
Tapón . . . . 59 Angina . . . 53
Alpino . . . . 57 Tamboril. . . 52
Longo . . . . 57 Sebastiana . . 52
Incandescente 57 Shy 52
Burguesa . . . 55 Lally 52
Radium . . . 55 Tripleta . . . 52
Ñuble . . . . 55 Aventura. . . 48

Premio VALERIANA. — 1,100 metros.
Achibueno. . . 60 Guernica . . . 46
Pink Lady . . 58 Tapón 46
Don Emiliano 56 Chulinga . . . 42
Angina . . . . 53 Arengosa . . 40
Monograma . . 52 Asiático . . . 40
Gregorita . . 51 Discusión . . 40
Burrito . . . 50 Lally 40
Sebastiana . . 50 Nail 40
Lad . . . . . 47 Silbatina . . 40

Premio VAMPIRO.—1,300 metros.
Calchón . . . 60 Duke 51
Mrs. Joe . . . 59 Dover 50
Bella Dama . . 58 Tucano . . . 49
Tinkabelle . . 56 Berlinike . . 48
Merchant . . . 54 Pajarita . . . 47
Burloncillo. . 53 Sipe Sipe . . 43
Lag . . . . . 52 Terrible . . . 40
Dual 51

Premio VICIOSA.—1,300 metros.
Furlana . . . 60 Teruca 48
Strong Filly. 58 Nuit 46
Galia . . . . 55 Lorita 45
Pelucón . . . 53 Tacho 44
Lunga . . . . 52 Ratisbona . . 41
Elda . . . . . 51 Dazzle . . . 40
Bruja . . . . 50 Parisiana . . 40
Panizo . . . . 48 Protector . . 40

Premio VENDIMIA. — 1,800 metros.
Vístula . . . . 60 Música. . . . 48
Francina . . . 57 Tilburí . . . 48
Pérfido . . . 56 Uxor 48
Cultura . . . 52 Ch. Gonthier. 46
Cebu . . . . . 52 Olivar 44
Viking . . . . 51 C. Colón . . 41
Corchea . . . 50 Film 40
Juliano . . . 50 Socio. 40

PRONOSTICOS DE LA PRENSA

Club Hípico

En las reuniones del Viernes 21 y Domingo 23 del presente los diarios y revistas que dan pronósticos para las carreras de nuestro principal hipódromo, acertaron el siguiente número de ganadores y placees:

	G.	P.
El Mercurio	6	13
El Pronóstico	4	15
La Patrie	4	13
La Semana Cinematográfica	3	15
El Derby	3	13
La Nación	3	12
Corre-Vuela	3	9
Las Ultimas Noticias . .	2	16
El Diario Ilustrado . . .	2	15
The South Pacific Mail . .	2	10
La Unión	2	10
El Brujo del Turf	2	6
Deutsche Zeitung	1	14
Zig-Zag	1	11
La Opinión	1	11
Yo sé todo	1	10

En consecuencia la situación actual es la siguiente:

	G.	P.
1.—El Mercurio	23	82
2.—El Pronóstico	22	86
3.—Las Ultimas Noticias .	22	83
4.—La Semana Cinematográfica	22	82
5.—El Derby	21	86
6.—La Patrie	19	78
7.—Zig-Zag	18	77
8.—El Brujo del Turf . . .	18	69
9.—La Nación	17	79
10.—Corre-Vuela	16	82
11.—La Unión	16	80
12.—The South Pacific Mail	16	76
13.—El Diario Ilustrado . .	13	88
14.—Yo sé todo	13	78
15.—La Opinión	12	76
16.—Deutsche Zeitung . . .	10	75

Hipódromo Chile

Con las dos últimas reuniones, los diarios y revistas que dan pronósticos para este hipódromo han quedado en el siguiente orden:

	G.	P.
1.—El Diario Ilustrado . .	17	70
2.—Deutsche Zeitung . . .	15	75
3.—El Pronóstico	14	74
4.—La Nación	13	82
5.—Las Ultimas Noticias .	12	80
6.—La Unión	12	78
7.—El Derby	11	79
8.—El Brujo del Turf . .	11	74
9.—Yo sé todo	11	69
10.—La Patrie	11	67
11.—The South Pacific Mail	8	67
12.—La Opinión	7	60
13.—El Mercurio	6	74
14.—La Semana Cinematográfica	6	52

NOTICIAS DIVERSAS

La Junta de Comisarios en reunión extraordinaria para estudiar el caso de Baldramina, acordó lo siguiente: en vista de la declaración prestada por el propietario de la yegua Baldramina, después de disputada su última carrera del Domingo 23 del presente, quien manifestó a la Junta de Comisarios que la mala carrera producida por su yegua obedecía a que estaba muy corrida, y encontrándose inscrita nuevamente para el próximo Domingo, la Junta acuerda suspenderla hasta el 1.o de Julio del presente año.

INFORMACIONES COMERCIALES, INDUSTRIALES Y AGRICOLAS

CAMBIO

BANCARIO. . .. . 12 1|16
COMERCIAL .. .. 12 1|8

EQUIVALENCIAS DEL CAMBIO BANCARIO

1 LIBRA VALE .. .. .. $ 19.69.63
1 DOLAR .. .. 5.32.—
1 FRANCO 0.39.92
1 LIRA 0.28.65
1 PESETA 0.88.49
1 NAC. ARGENTINO .. 2.28.—

PREMIO DEL ORO: 77.50 o|o

VALOR DEL PESO ORO DE 18 PENIQUES

Al cambio bancario de 12 1|16, un peso oro de 18 d vale $ 1.49.22. Como el recargo comercial es de 77.50 o|o, hay una diferencia de 28.28 por ciento.

LOS BANCOS QUE SE EXPRESAN, HAN FIJADO LOS CAMBIOS SIGUIENTES:

Banco de Chile

Plazas	90 d|v.	A la vista
Londres . . .	11 1|16	11 27|32
París	2.53	2.48
N. York . . .		5.32
Italia	3.49	3.43
España . . .	1.13	1.11
Argentina . .		2.28

Banco de Londres y Río de la Plata Ldo.

Plazas	90 d|v.	A la vista
Londres . . .	12 1|16	11 27|32
París	2.54	2.48
Amberes . . .		2.33 1|4
N. York . . .		5.30 1|2
España . . .		1.06
Italia		3.38
Brasil		11 13|16
Uruguay . . .		5.26 1|2
Argentina . .		2.25 1|2
Suiza		1.00
Siria		11 13|16
Portugal . .		11 13|16
Panamá . . .		11 13|16
Perú		11 13|16

Banco Español de Chile

Plazas	90 d|v.	A la vista
Londres . . .	12 1|32	11 3|4
La libra vale	19.94	20.42

BOLSA DE COMERCIO

MOVIMIENTO

Revistieron importancia las operaciones anotadas ayer en el mercado bursátil.

Se transó, en medio de la variedad que viene caracterizando a la plaza desde hace días, aumentando el monto de lo operado con relación al día precedente.

El renglón de los bonos se notó poco activo, haciéndose en mayor número los Hipotecario 8-1.

El total de lo operado ascendió a 1,185,861.50 efectivos en acciones y 87,000 nominales en bonos.

TENDENCIA

Los precios, en la mayoría de los papeles, se notaron flojos.

Los bonos se vieron sostenidos.

CIERRE DEL CAMBIO Y ORO

Cambio. — Vendedor a 12 3|32 y comprador a 12 1|8.

Oro. — Vendedor a 78.50 y comprador a 78.

1.a rueda

20 Banco Chile a 197.
100 Llallagua Junio 17 a 258.
300 id id a 257.
500 id id a 256.
500 id id a 255.
100 Malvoa a 31 1|2.
100 Antof. Junio 3 a 202.
7000 Caja 8-1 a 102 1|4.
1000 Malvoa Junio 3 a 32.
100 Llallagua Junio 17 a 258.
100 Antof. id a 203.
300 Llallagua id a 257.
100 Tocopilla id a 42.
1100 Banco Nacional a 56 1|2.
100 Llallagua Junio 17 a 257.
100 id id a 258.
200 Tocopilla id a 42.
100 Llallagua id a 259.
100 Tocopilla id a 41 1|2.
100 id id 3 a 41.
100 id id 17 a 41.
200 Antof. id 3 a 201.
200 id id 17 a 201.

2.a rueda

555 Banco Chile a 197 1|2.
300 Lota y C. Junio 3 a 67.
100 Banco Chile a 197 1|2.
26 Lota y C. Junio 3 a 67.
9000 Hip. 8-1 a 97.
10 Gas a 106.
100 Huanuni Junio 3 a 78.
100 id id a 79.
100 id a 78.
100 Loa Junio 3 a 105
20 Gas a 106.
36 Lota y C. Junio 3 a 67.
300 Loa id a 105 1|4.
900 Domeyko Junio 17 a 32 1|2.
300 Viña id 3 a 61.
1600 Domeyko id 17 a 32 1|2.
300 Tocopilla id a 41 1|2.
50000 Hip. 8-1 a 97.
1000 Hip. 7 a 89.
200 Domeyko Junio 17 a 32.
10000 Hip. 8-1 a 97.
100 Loa Junio 3 a 105 1|4.
200 Domeyko Junio 17 a 32.
100 Banco Chile a 197 1|2.
20 Banco Nacional a 56 1|4.
500 Tocopilla Junio 17 a 41.
200 Llallagua id a 260.

OFERTAS, DEMANDAS Y ULTIMAS COTIZACIONES

BONOS

Caja 8-1 — Quedó vendedor en rueda por 10,000 a 102 1|4.

Caja 7-1 — En rueda hubo comprador por 20,000 a 92 3|4 y vendedor por 28,000 a 92 7|8.

Caja 6-1 — Quedó comprador en rueda por 10,000 a 84 1|2.

Hipotecario 8-1 — Hubo comprador en rueda por 10,000 a 97 y vendedor por igual número a 97 1|4. Cerraron con comprador a 97 1|8.

Garantizador 8 — En rueda quedó vendedor por 10,000 a 84 1|2.

ACCIONES BANCARIAS

Nacional. — Hubo comprador en rueda por 20 acciones a 56 y vendedor por 200 a 56 1|2.

Hipotecario de Chile. — Quedó comprador en rueda por 50 acciones a 630 y vendedor por igual número a 640.

Santiago. — Quedó vendedor en rueda por 100 acciones a 160.

Industria y Comercio. — Cerraron con transacción a 23 al contado.

SOCIEDADES MINERAS

Llallagua. — Para Junio 17 quedó comprador en rueda por 200 acciones a 260. Cerraron con vendedor a 263 para Junio 17.

Tocopilla. — En rueda quedó comprador por 100 acciones a 41 y vendedor por igual número a 41 1|2, ambos para Junio 17. Cerraron con transacción a 41 1|2 para Junio 17.

Totoral. — Para Junio 3 quedó vendedor en rueda por 100 acciones a 22. Cerraron con comprador a 23 para Junio 3.

Gatico. — Para Junio 17 quedó vendedor en rueda por 200 acciones a 19 1|4.

Lota y Coronel. — En rueda hubo comprador por 200 acciones a 66 1|2 para Junio 3 y vendedor por 100 a 67 1|2 para Junio 17 y por 136 a 67 para Junio 3. Cerraron con transacción a 66 3|4 para Junio 3.

Caylloma. — Quedó comprador en rueda por 500 acciones a 10 3|4 y vendedor por igual número a 11, ambos para Junio 3.

Arauco. — Para Junio 3 quedó comprador en rueda por 500 acciones a 10 1|4 y vendedor por igual número a 10 1|2 para la misma fecha.

Domeyko. — Para Junio 17 quedó comprador en rueda por 600 acciones a 32 y vendedor por 500 a 32 1|2 para la misma fecha. Cerraron con transacción a 33 para Junio 17.

Monte Blanco.—Quedó vendedor en rueda por 200 acciones a 8. Cerraron con vendedor a 7 al contado.

Huanuni.—En rueda hubo comprador por 200 acciones a 78 al contado. Cerraron con comprador a 84 para Junio 17.

Central de Minas.—Quedó comprador en rueda para Junio 17 por 1,000 acciones a 10.

Demasías.—Cerraron con vendedor a 23 1|2 para Junio 17.

Araca. — Para Junio 3 quedó en rueda vendedor a 60 por 100 acciones.

Marta. — Cerraron con vendedor a 20 1|2 para Junio 17.

Vacas. — Cerraron con vendedor a 5 3|4 al contado.

SOCIEDADES SALITRERAS

Antofagasta.—Cerraron con comprador a 202 1|2 para Junio 17.

Loa. — En rueda quedó comprador por 500 acciones a 106 y vendedor por 200 a 106 1|2, ambos para Junio 17.

Lastenia. — Para Junio 17 hubo comprador en rueda por 100 acciones a 68 y para Junio 3 vendedor por 200 a 70.

La Unión. — Quedó comprador en rueda por 200 acciones a 17 para Junio 17.

Peñón.—Para Junio 3 quedó vendedor en rueda por 200 acciones a 17.

SOCIEDADES GANADERAS

Tierra del Fuego. — Hubo comprador en rueda por 100 acciones a 101 y vendedor por igual número a 105.

Gente Grande. — En rueda quedó comprador por 100 acciones a 90.

SOCIEDADES INDUSTRIALES

Gas de Santiago.—En rueda hubo comprador por 3 acciones a 105 y vendedor por 50 y 14 a 106.

Electricidad Industrial. — Quedó comprador en rueda por 47 acciones a 118 al contado.

Malvoa. — Para Junio 3 quedó vendedor en rueda por 200 acciones a 32 1|2.

Cemento Melón. — Para Junio 17 quedó vendedor en rueda por 100 acciones a 31.

Tattersall. — Quedó vendedor en rueda por 100 acciones a 175.

Telégrafo Comercial. — En rueda quedó vendedor a 45 por 100 acciones y a 44 1|2 por 20.

Laboratorio Chile. — Hubo comprador en rueda a 66 por 100 acciones.

Vidrios. — Quedó comprador en rueda por 25 acciones a 140. Cerraron con comprador a 150 al contado.

SOCIEDADES PETROLIFERAS

Nacional de Petróleos.—En rueda quedó vendedor por 1,000 acciones a 3.05 para Junio 17 y por 200 a 3.

OPERACIONES EN VALPARAISO

1.a rueda

100 Peñón, Junio 3, 17 1|4.
250 Banco Chile, 198.
1300 Llallagua, Junio 17, 258.
300 Llallagua, Junio 17, 257.
300 Llallagua, Junio 3, 256.
300 Lastenias, Junio 17, 69 1|2.
400 Tocopilla, Junio 17, 42.
200 Tocopilla, Junio 17, 41 1|2.
2900 Castilla, Junio 17, 13 1|2.
300 Lastenias, Junio 17, 69.
900 Caylloma, Junio 3, 11.

2.a rueda

600 Caylloma, Junio 3, 11.
200 Chilena Salitre, Junio 17, 36.
900 Loa, Junio 17, 105 1|2.
200 Loa, Junio 3, 105.
100 Lag. Blanca, Junio 3, 113.
300 Peñón, Junio 17, 17 1|4.
100 Domeyko, Junio 17, 31.
300 Huanuni, Junio 3, 80.
100 Melón, Junio 3, 31.
200 Melón, Junio 17, 31 1|2.
1800 Viña, Junio 17, 60 1|2.
200 Llallagua, Junio 3, 260.
100 Tocopilla, Junio 17, 40 1|2.
100 Tocopilla, Junio 17, 41.
100 Melón, Junio 3, 31 1|2.

LETRAS

1.a rueda: vendedor, 12 3|32; comprador, 12 1|8.

2.a rueda: vendedor, 12 3|32; comprador, 12 1|8.

ORO

1.a rueda: vendedor, 77.20; comprador, 77.

2.a rueda: vendedor, 78; comprador, 77.50.

ACCIONES Y BONOS

ULTIMAS COTIZACIONES

BANCOS	Pagados	Precios	
Chile	$ 100	137	tr.
Nacional	$ 40	65	v.
Español	$ 100	187	tr.
Popular.	$ 100	129	tr.
Talca	$ 100	153	tr.
Gar. de Valores .	$ 50	10	c.
Francés de Chile	$ 50	56	v.
Hip. de Chile. .	$ 200	640	tr.
Hip. Nacional . .	$ 100	55 3|4	c.
Hip. Valparaíso.	$ 100	125	tr.
Ind. y Comercio.	$ 20	23	tr.
Santiago.	$ 100	160	c.
SOCIEDADES MINERAS			
Antequera . . .	£ 1	2 3|4	tr.
Araca	£ 1	53	v.
Caylloma	£ 1	11	c.
Car. de Coroneln	£ 1	3	tr.
Colquirí (est.) .	£ 1	4	v.
Chañarcillo . . .	£ 1	33	v.
Choicas	£ 1	11	v.
Domeyko (cob.).	$ 25	32	tr.
Disputada (cob.)	$ 25	24 1|2	v.
Fortuna C. (est.)	$ 10	8	v.
Gatico (cob.) . .	£ 1	19 1|4	tr.
Huanuni	£ 1	84	c.
Llallagua (est.).	£ 1	263	v.
Lota y Co. (car.)	$ 20 oro	68 3|4	tr.
Máfil (car.) . .	£ 50	120	v.
Monte Blco. (est.)	£ 1	7	v.
Oruro (est.) . .	$ 20	23	v.
Oploca.	£ 1	160	tr.
Pintados (S. no.)	$ 18	7	v.
Pod. de Coll. c.)	£ 5	25	tr.
San Bartolo (co.)	£ 20	22	v.
S. J. Oruro (est.)	£ 1	10 3|4	tr.
Santa Rita . . .	£ 1	6 1|2	tr.
Schwager carb. .	£ 1	120	tr.
Taltal plata . .	$ 16	16 3|4	tr.
Totoral (plata) .	$ 10	23	c.
Vacas	$	5 3|4	v.
SOCIEDADES SALITRERAS			
Antofagasta . .	$ 50	202 1|2	c.
Agua Santa . . .	£ 1	.53	tr.
Castilla	£ 1	14	tr.
Lastenia	£ 1	70	tr.
Boquete	£ 5	54	tr.
La Unión	$ 20	17	tr.
Loa	$ 20	105	c.
Perseverancia . .	$ 20	20	c.
Chilena de Sal. .	£ 1	36	tr.
Galicia	£ 1	36 1|2	tr.
Peñón	£ 1	17 1|2	c.
GANADERAS Y AGRICOLAS			
Anglo Ch. Past. .	£ 1	5 1|2	v.
Aysen	£ 1	46	tr.
Chile -Argentina	£ 1	10 1|4	tr.
Gente Grande. .	£ 1	90	c.
Laguna Blanca .	£ 1	115	tr.
Rupanco	$ 20	35	c.
Tierra del Fuego	£ 20	105	tr.
Vallenar	$ 20	55	tr.
COMPAÑIAS DE SEGUROS			
La Alemana . .	$ 125	285	tr.
La Alianza Chil.	$ 25	75	tr.
La Americana . .	$ 100	350	v.
La América . .	$ 25	100	tr.
Araucanía . . .	$ 25	65	tr.
La Anglo Chilena	$ 25	80	v.
La Central . . .	$ 25	70	tr.
La Chilena Cons.	$ 25	61	v.
La Comercial . .	$ 75	205	c.
La Española . .	$ 100	406	c.
La Francesa . .	$ 60	131	c.
La Franco Ch. .	$ 25	49 1|2	v.
Germania. . . .	$ 25	49	v.
La Iberia . . .	$ 69 1|2	115	v.
La Industrial . .	$ 25	57	v.
La Internacional.	$ 35	140	tr.
La Italia	$ 100	386	tr.
La Mapocho . .	$ 50	225	v.
La Nacional. . .	$ 25	750	v.
Nueva España. .	$ 75	165	v.
La Protectora. .	$ 25	200	v.
La Santiago . .	$ 50	300	v.
La Nacional. . .	$ 25	750	c.
La Unión Chilena	$ 50	660	v.
SOCIEDADES INDUSTRIALES			
Am. Shoe Fact. .	$ 100	100	v.
Austral de Mad..	£ 1	1 5|8	v.
Buques y Mad. .	£ 50	63	tr.
Catres.	$ 100	80	v.
Cemento Melón .	£ 1	31	tr.
Cerv. Unidas . .	$ 20	47 1|2	v.
Diques.	$ 100	102	tr.
Chiclayo azuf. .	£ 1	30	v.
Electricidad. . .	$ 50	118	c.
El Globo	$ 100	58	v.
Feria Izquierdo..	$ 100	127	c.
Gas Santiago . .	$ 50	106	c.
Gas Valparaíso .	$ 50	90	tr.
Industrial . . .	$ 20	38	v.
Laboratorio Chile	$ 25	65	c.
Malvoa.	$ 20	31 1|2	c.
Mercado de la V.	$ 100	100	tr.
Penco (azú.) . .	£ 1	56	c.
San Ber. (F. E.)	$ 100	120	c.
San Martín (FT)	£ 1	1	v.
Tabacos	$ 20	81	tr.
Tattersall . . .	$ 100	175	v.
Tejidos Santiago	$ 100	400	v.
Telég. Comercial	$ 50	44	c.
Trans. Unidos. .	$ 50	40	tr.
Vidrios.	$ 100	150	c.
Vapores S. A. ..	$ 25 oro	225	v.
Volcán	$ 50	74	c.
V. el Mar (azú.)	£ 1	62 1|4	v.
SOCIEDADES DIVERSAS			
B. de C. de S.	$ 1250	200000	tr.
B. de C. de V.	$ 5000	215000	tr.
Club Hípico. .	$ 500	12500	tr.
Créd. y Cons. .	$ 50	22	c.

BONOS

C. 5 en £ (31 Ma. y 30 Se.)	88 1|2	c.
Caja 6-1 (30 Ab. y 31 Oc.)	84	tr.
Caja 6-2 (30 Ab. y 31 Oc.)	90	tr.
Caja 7-1 (30 Ju. y 31 Dic.)	92 7|8	tr.
Caja 7-2 (30 Ju. y 31 Dic.)	93	tr.
Caja 8-1 (30 Ju. y 31 Dic.)	102 1|4	tr.
Gar. 8 (30 Ju. y 31 Dic.)	84	c.
Gar. 7 (30 Ju. y 31 Dic.)	81	tr.
Gar. 6 (30 Ju. y 31 Dic.)	94	tr.
Hip. 8-1 (31 Ma. y 30 Se.)	97 1|8	c.
Hip. 7-1 (1.o Ma. y 30 Se.)	88 1|2	tr.
Hip. 7-2 (1.o Ma. y 30 Se.)	90	c.
Hip. V. (31 Ma. y 30 Se.)	89	v.
Hip. 8-2 (31 Ma. y 30 Se.)	96	tr.
Nac. 8-1 (1.o Ma. y 30 Se.)	95 1|2	c.
Munic. Priva Dic. 8.	93	tr.

CABLEGRAMA SOBRE COTIZACION DE METALES CORRESPONDIENTE AL DIA DE AYER

Cobre. — £ 88.0.0 al contado; 92.5.0 a plazo.

Estaño. — £ 269.0.0 al contado; 275.0.0 a plazo.

Comparados estos precios con los de la última cotización, tenemos que el estaño bajó 6.0.0 al contado y 5.10.0 a plazo y el cobre bajó 2.5.0 al contado y a plazo.

GUIA
DE CORREDORES DE LA BOLSA DE COMERCIO

LUIS RAMIREZ SANZ,
AUGUSTO OVALLE CASTILLO
Bandera 55. — Teléfono 2511.

CARLOS DUVAL
Bandera 57. Int. 11. Teléfono 1812.

OSCAR VALENZUELA VALDES
Bolsa de Comercio. Int. 20. Tel. 2558.

RAFAEL UNDURRAGA OVALLE
Bolsa Comercio. Of. 32. Tel. 2200.

FRANCISCO Y ALBERTO HUERTA CIFUENTES
Calle Bolsa 66. Int. 24. Teléf. 1118.

ALBERTO ROJAS H.
RAUL BORIES L.
Calle Bolsa No. 60, Int. 23

RICARDO VALDES
Bolsa Comercio. Of. No. 33. Tel. 3194

FLORENCIO VILLAMIL C. y CIA.
Calle Bolsa 82. Int. 31. Tel. 2664.

IRARRAZAVAL Y SUTIL
Bandera 65, Teléf. 26. Casilla 2852

PEREIRA Y VALDES
Calle de la Bolsa No. 39.

ROBERTO EYZAGUIRRE
Morandé 227. Tel. 1682. Casilla 476.

JOSE URETA VALDES Y CIA.
Bolsa Comercio 21. Teléfono 3338.

HECTOR HERREROS
DOMINGO AMUNATEGUI
Bandera 71. Casilla 3149.

JORGE Y RICARDO ASTABURUAGA LYON
Calle de la Bolsa 74. Int. 27. Tel. 3444

ARTURO WALKER
Moneda 1120. Teléfono 3425

AGUSTIN LLONA C.,
VICTOR UGARTE A.,
Calle Bolsa 49 Cas. 2341. Tel. 148.

JULIO RIPAMONTI,
RAMON ACHONDO
Bandera 73, Casilla 192. Teléf. 3428.

ALBERTO FABRES
Morandé 327, Casilla 158, Tel. 928.

LUIS ARIZTIA S.,
ROBERTO DONOSO B.
Bandera 78, Gal. de la Bolsa, Ofi. 20.

BOLSA DE PRODUCTOS

SANTIAGO

Operaciones efectuadas en la rueda de hoy. — Todos los precios son por quintal métrico, con saco, salvo estipulación contraria.

Ofertas y demandas

Trigo candeal. — Vendedor a $ 60 en Santiago, listo.

Comprador a $ 55 en Santiago, listo.

Avena. — Comprador a $ 28 bodega Santiago, lista.

Paja de trébol. — Vendedor a $ 7 bodega Santiago, lista.

Pasto primer corte. — Vendedor a $ 12 bodega Santiago, listo.

Comprador a $ 9 bodega Santiago, listo.

Papas. — Vendedor a $ 14 estaciones próximas, lista.

Vendedor a $ 16.50 en Santiago, listas.

Comprador a $ 15 en Santiago, listas.

Frejoles caballeros. — Comprador a $ 35 Curicó al norte, listos.

Santiago, 25 de Mayo de 1920.

El secretario.

S. A. FERIA YZQUIERDO

Av. BEAUCHEF N.o 997

Terneros de pie gordos, 70-130.
Id 1 año mestizos, 130-160.
Vaquillas 1 1|2 año, 180-240.
Id 2 años, 220-270.
Novillos 1 1|2 año, mest., 200-270.
Id 2 años id, 260-300.
Vaquillas 3 años, 280-330.
Novillos 3 años, 320-360.
Id 1|2 gordura, 350-400.
Id gordos, 450-480.
Id mest. gordos, 480-540.
Vacas cacas, 200-250.
Id 1|2 gord., 300-350.
Id gordas, 400-450.
Id mest. gordas, 460-500.
Id paridas flacas, 300-380.
Id id 1|2 gordura, 480-540.
Torunos 1|2 gord., 380-440.
Id gordos, 520-550.
Toros, 370-450.
Bueyes flacos, 320-370.
Bueyes 1|2 gord., 470-540.
Id gordos, 650-680.
Id de trabajo, 380-420.
Id id mestizos, 480-520.
Id mestizos gordos, 670-720.
Potrancas 2 años, 80-120.
Potrancas 3 años, 120-140.
Potrones 2 años, 80-100.
Id 3 años, 100-120.
Yeguas, 60-240.
Caballos, 60-200.
Mulas flacas, 70-90.
Mulas, 120-150.
Corderos, 22-25.
Ovejas, 30-38.
Vacas al peso, 0.95-1.10 1|2.
Bueyes id, 0.92-1.09 1|2.
Torunos id, 0.78-0.90.
Novillos id, 0.92-1.08.

MATADERO PUBLICO

ENCIERRA DE HOY

26 de Mayo.

Ganado mayor

Bueyes	50
Novillos	54
Vacas	203
En vara	57
Total	364

Ganado menor

Corderos	770
Id. en vara	45
Cerdos	359
Id. en vara	18
Terneros	27
Id. en vara	6
Cabros	20
Total	1245
Total general	1609

"COMBATIR EL ALCOHOLISMO ES DEBER DE PATRIOTISMO".

PRECIOS DE LAS CARNES

25 de Mayo.
Por kilos.

Carne buey .	1.a	1.46	a	1.50
Id. id. . . .	2.a	1.35	a	1.45
Id. id. . . .	3.a	0.70	a	1.20
Id. novillo . .	1.a	1.42	a	1.45
Id. id. . . .	2.a	1.30	a	1.40
Id. id. . . .	3.a	0.70	a	1.20
Id. vaca . .	1.a	1.47	a	1.50
Id. id. . . .	2.a	1.38	a	1.45
Id. id. . . .	3.a	0.70	a	1.20
Id. cordero . .	1.a		a	1.60
Id. id. . . .	2.a	1.40	a	1.50
Id. id. . . .	3.a	1.00	a	1.30
Id. oveja . .	1.a		a	1.30
Id. id. . . .	2.a	1.10	a	1.20
Id. id. . . .	3.a	0.80	a	1.00
Id. cabro . .	1.a	1.10	a	1.20
Id. id. . . .	2.a	0.90	a	1.00
Id. id. . . .	3.a	0.60	a	0.80
Id. cerdo . .	1.a	1.80		
Id. id. . . .	2.a	1.60	a	1.70
Id. id. . . .	3.a	1.20	a	1.40
Grasa en rama			a	1.70
Sebo ovejuno .		1.00	a	1.10
Cuero vacuno macho . . .		1.70	a	2.00
Id. hembra . .			a	2.00
Id. ovejuno . . pesos docena.		60.00	a	80.00

BOLSA COMERCIAL DE CHILE

Primera rueda

500 Arauco, Junio 17, 11.
300 Martas, Junio 17, 21 1|4.
1000 Martas, Junio 17, 21 1|4.
500 Martas, Junio 3, 21 1|4.
800 Martas, Junio 3, 21 1|4.
500 Martas, Junio 17, 21 1|4.
500 Martas, Junio 3, 21.
500 Arauco, Junio 17, 11 1|4.
500 Arauco, Junio 17, 11 1|4.
13000 Caja, 8, 102 3|8.
500 Martas, Junio 3, 20 3|8.
100 Martas, Junio 3, 20 3|4.
1000 Martas, Junio 3, 20 1|2.
600 Martas, Junio 3, 20 1|2.
100 Martas, Junio 3, 20 1|2.
100 Martas, Junio 17, 20 1|2.
400 Martas, Junio 17, 20 1|2.
500 Martas, Junio 17, 20 1|4.
500 Martas, Junio 3, 20.
500 Arauco, Junio 3, 10 3|4.
200 Martas, Junio 17, 20.
1000 Martas, Junio 17, 20.
500 Martas, Junio 3, 19 3|4.
500 Martas, Junio 3, 19 3|4.
500 Martas, Junio 17, 20.
500 Martas, Junio 17, 20.
500 Domeyko, Junio 17, 33 1|2.
1500 Martas, Junio 17, 20.
500 Martas, Junio 17, 20.
100 Martas, Junio 3, 19 3|4.
1000 Martas, Junio 17, 20.
100 Martas, Junio 17, 20.
100 Martas, Junio 17, 20.
100 Martas, Junio 17, 20.
100 Martas, Junio 17, 20.
1000 Martas, Junio 17, 20.
200 Martas, Junio 17, 20.
100 Martas, Junio 17, 20.
200 Tres Puntas, Junio 17, 11.
300 Martas, Junio 3, 20 1|4.
100 Tocopilla, Junio 17, 41 1|4.
1000 Martas, Junio 17, 20 1|2.
500 Martas, Junio 3, 20 1|4.
1000 Martas, Junio 17, 20 1|2.
1000 Martas, Junio 17, 20 3|4.
500 Martas, Junio 17, 20 3|4.
300 Martas, Junio 17, 20 3|4.
200 Martas, Junio 17, 20 3|4.
500 Martas, Junio 17, 20 3|4.
100 Martas, Junio 17, 20 3|4.
100 Martas, Junio 17, 20 3|4.
500 Martas, Junio 17, 21.
200 Martas, Junio 17, 21.
100 Martas, Junio 17, 21.
100 Martas, Junio 17, 21.
500 Martas, Junio 17, 21.
500 Martas, Junio 17, 21.
200 Martas, Junio 17, 21.
500 Martas, Junio 17, 21.
300 Martas, Junio 3, 21.
200 Martas, Junio 17, 21.
100 Martas, Junio 3, 21.
200 Martas, Junio 17, 21.
500 Martas, Junio 17, 21.
200 Martas, Junio 17, 21.
500 Martas, Junio 3, 20 3|4.
500 Martas, Junio 17, 21.
500 Martas, Junio 17, 21.
500 Martas, Junio 17, 21.
500 Martas, Junio 17, 21.
200 Martas, Junio 3, 20 3|4.
500 Caupolicán, Junio 17, 5 1|
300 Martas, Junio 3, 20 3|4.
500 Caupolicán, Junio 3, 5 1|2.
500 Martas, Junio 17, 21.
300 Martas, 20 1|4.
500 Central, Junio 17, 10 1|4.
500 Martas, Junio 17, 21.
100 E. Industrial, Junio 17, 107.
100 Caupolicán, Junio 3, 5 1|2.

BOLSA DE VALORES DE VALPARAISO

1000 F. Colquiri, Junio 3, 10 1|2.
400 Gatico, Junio 3, 19 1|8.
300 Gatico, Junio 3, 19.
100 Gatico, Junio 3, 19 1|2.
500 Gatico, Junio 17, 19 1|4.
4000 Petróleos, Junio 3, 3.
500 Petróleos, P. E., 3.05.
500 Petróleos, 2.95.
300 Malvoa, Junio 17, 32.

Oro.—Comprador a 77.20; vendedor a 77.
Cambio.—12 3|32; 12 1|8.
£ oro.—21 5|16; 21 3|8.
Santiago, 25 de Mayo de 1920.

2.a Rueda

500 Domeyko Junio 17 a 33.
300 id id a 33.
500 Malvoa id a 32.
100 Tocopilla id a 41 1|2.
500 Central id a 10 1|4.
500 Arauco id a 10 3|4.
500 Arauco id a 10 3|4.
500 Arauco id a 10 3|4.
100 Arauco id a 10 3|4.
500 Arauco id a 10 3|4.
500 Arauco id a 10 3|4.
100 Marta Junio 3 a 20 1|2.
1000 Caupolicán a 5.
100 Marta, Junio 3, a 20 1|4.
100 Arauco id 17 a 10 3|4.
200 Marta Junio 3 a 20 1|4.
100 Marta id a 20 1|4.
100 Marta id a 20 1|4.
500 Caupolicán Junio 17 a 5 1|2.
1000 Martas Junio 3 a 20 1|4.
300 Marta id a 20 1|4.
100 Marta id a 20 1|4.
200 Marta id a 20 1|4.
500 Marta id a 20 1|4.
1000 Caupolicán a 5.
500 Marta Junio 3 a 20.
500 Marta Junio 3 a 20.
100 Marta Junio 3 a 20.
500 Marta Junio 3 a 20.
100 Marta Junio 17 a 20 5|8.
500 Marta Junio 3 a 20.
500 Arauco Junio 17 a 10 1|2.
500 Arauco Junio 17 a 10 1|2.
200 Marta Junio 17 a 20 1|4.
500 Marta Junio 17 a 20 1|2.
500 Marta Junio 17 a 20 1|2.
1000 Petróleos Junio 17 a 3.
1000 Petróleos Junio 17 a 3.
600 Marta Junio 3 a 20.
1000 Petróleos Junio 17 a 3.
1000 Petróleos Junio 17 a 3.
500 Petróleos Junio 17 a 3.
400 Petróleos Junio 17 a 3.
500 Marta Junio 17 a 20 1|4.
500 Marta Junio 17 a 20 1|4.
100 Marta Junio 17 a 20 1|4.
500 Marta Junio 17 a 20 1|4.
200 Marta Junio 17 a 20 1|4.
500 Marta Junio 17 a 20 1|4.
500 Marta Junio 17 a 20.
200 Marta Junio 17 a 20.
300 Marta Junio 17 a 20.
500 Marta Junio 17 a 20.
400 Marta Junio 17 a 20.
100 Marta Junio 17 a 20.
1 Bolsa Comercio a 13,350.
36 Unión Taltal P. S. a 5.50.
2 S. J. Oruro P. S. a 8.
1000 Unión Taltal P. S. a 3.
17 Vacas P. S. a 4.50.
500 Marta Junio 3 a 20 1|4.

BOLSA DE VALORES DE VALPARAISO

500 Santa Rita P. H. a 6.
500 Santa Rita Junio 3 a 6.10.
400 Peñón Junio 17 a 17 1|4.
100 Peñón a 17.
200 Lastenia Junio 17 a 68 3|4.
200 Gatico Junio 17 a 19.
100 Gatico Junio 3 a 19.
100 Peñón Junio 3 a 16 3|4.
3000 Petróleos Junio 17 a 3.05.
1000 Peróleos Junio 3 a 3.
100 C. Melón Junio 3 a 19.

ORO

Vendedor a 78 y comprador a 77.50.

CAMBIO

Vendedor a 12 3|32 y comprador a 12 1|8.

LIBRAS POR ORO

Vendedor a 21 1|2 y comprador a 21 9|16.

Santiago, 25 de Mayo de 1920.

El secertario.

NOTICIAS VARIAS

PROBLEMAS FINANCIEROS PANAMERICANOS

Las exportaciones de oro

NUEVA YORK, Mayo, (United). —A propósito del pago de los empréstitos argentinos, se ha hecho presente que los banqueros norteamericanos estiman que deben contratarse, al menos en parte, en este país. Estamos preparados, dicen, de acuerdo con esta idea, de solventar todos los empréstitos, si fuera posible; pero el departamento del Tesoro ve con desagrado la colocación de dineros en menesteres de la Argentina, fundado en que ese país figura como acreedor en el balance del intercambio comercial.

Desde el 1.o de Enero del corriente año, los Estados Unidos han estado en situación de cubrir ese crédito con cantidades considerables de oro norteamericano, que se ha exportado de este país a la República Argentina. Por lo tanto, hacer nuevos empréstitos a ese país equivaldría a poner a su disposición mayores cantidades de oro norteamericano.

Mientras no se pague lo debido, el balance del crédito obrará automáticamente en la protección del oro de este país.

La Argentina ha sostenido que su situación de acreedor se mantiene intacta en Estados Unidos; pero desde el punto de vista de los banqueros norteamericanos, el único resultado ha sido mejorar la buena voluntad de los ingleses hacia la Argentina y disminuir la benevolencia de la Gran Bretaña con los Estados Unidos.

En algunos círculos financieros se estima que la transmisión de diez millones de libras esterlinas que se necesitan para atender los vencimientos argentinos, afectará probablemente el cambio de aquí, manteniéndolo abatido.

El valor de la libra esterlina continúa bajando a pesar de las versiones de que son inminentes nuevas exportaciones de oro británico a los Estados Unidos.

La lira italiana está oscilando considerablemente, debido en gran parte a la especulación.

Bélgica tiene un vencimiento de cincuenta millones, en 30 de Junio, en Estados Unidos, y se estima que esta deuda estaría en armonía con la situación general, si fuese aceptada por Londres.

BANCO NACIONAL ALEMAN

NUEVA YORK, Mayo (Especial) —Se publicó en esta metrópoli el movimiento del Banco Nacional Alemán (Deutsche Reichsbank), habido durante la última semana comercial:

Los certificados de la tesorería disminuyeron en 33,000 marcos.

Los billetes de Banco experimentaron una disminución de 9,000 marcos.

Las inversiones aumentaron en 159.874,000 marcos.

Las demás garantías experimentaron una disminución de 531,000 marcos.

La circulación de billetes de Banco experimentó una disminución de 4,512.153,000 marcos.

El encaje total de metálico disminuyó en 5.279,000 marcos.

La existencia de oro disminuyó en 3.209,000 marcos.

Los documentos descontados aumentaron en 1,357.101,000 marcos.

Los adelantos aumentaron en marcos 433.178,000.

Los depósitos disminuyeron en 3,565.302,000 marcos.

Las obligaciones aumentaron en 127.894,000 marcos.

La existencia total de oro asciende a 1,091.680,000 marcos.

EL PROBLEMA DE LOS FLETES

Situación en los Estados Unidos

(Crónicas de un corresponsal)

NUEVA YORK, Mayo (United) —Finalmente han quedado perfeccionadas las tarifas de los puertos de la Unión a la América del Sur como se anunció en la Conferencia Sur-americana. Todas las compañías británicas y también las norteamericanas que dependen de la Oficina de Navegación se han puesto de acuerdo para no hacerse competencia mutuamente. Los fletes a Buenos Aires para carga general serán a razón de 29 dólares la tonelada; y para automóviles 18 dólares por tonelada. Este importe representa un aumento de 25 por ciento sobre los fletes que rigen en la actualidad. La nueva tarifa entrará en vigor el primero de Junio según lo declaran los comisionistas. Se cree que habrá un aumento proporcional para los fletes de las demás mercaderías necesarias.

Se sabe que por lo menos una de las líneas norteamericanas rehusó participar en la conferencia, pero desde que esta compañía no posee sino un número muy reducido de vapores, no se cree que su negativa pueda ejercer influencia alguna en las decisiones tomadas por la Conferencia.

En el pasado las compañías británicas habían hecho a la Oficina de Navegación la competencia más acerba. En consecuencia aquéllas están muy satisfechas de que hayan quedado establecidas las tarifas uniformes.

Entre los expedidores ha sido recibida con satisfacción la noticia sobre la adopción de tarifas por la Conferencia. Todo lo que contribuya a evitar la competencia encuentra la aprobación de los armadores.

La situación ferroviaria sigue siendo de suma gravedad e influye mucho sobre los fletes de exportación desde Nueva York. No sólo están detenidos los cargamentos sino que los vapores sufren grandes atrasos en sus salidas. Los ferrocarriles no pueden transportar a Nueva York suficiente carbón para satisfacer a la demanda de combustible. Las minas no están produciendo lo que de ellas se calculaba poder esperar.

La situación ferroviaria de esta ciudad es peor que la de cualquier otra ciudad del Atlántico. Todos los días grandes cantidades de mercaderías son desviadas a Filadelfia, a Baltimore y Norfolk, pero no tardará mucho en que también esos puertos queden abarrotados. Sólo los vapores de pasajeros cumplen aproximadamente con sus itenerarios.

Rigen nuevamente fletes bajos para los puertos de España, no habiendo sido posible que se adoptaran los presupuestos por la Conferencia. Las líneas de Puerto Rico han suspendido sus servicios debido a la huelga de los lancheros y estibadores de los puertos de aquel país. —Heatley.

OFICINAS

arriendo en pleno centro para profesionales o corredores.

Huérfanos 1261

ISAAC PRIETO A.

SOCIABILIDAD OBRERA

UNION DE LOS TIPOGRAFOS. — En sesión celebrada el Domingo 23 del presente por el directorio de esta institución, entre otros acuerdos de caracter social, se tomaron los siguientes:

Contestar las notas recibidas de la Federación de O. de Imprenta, de la Sociedad Igualdad y Trabajo, del señor Arturo Herrera Guevara y otras.

Se autorizó al tesorero para que invierta el dinero necesario para la instalación de unos vidrios y otras reparaciones del edificio social.

Se acordó nombrarle reemplazante al director Acosta, por sus inasistencias a las sesiones, y enviar una nota al director Juan Urzúa.

Firmó los registros sociales y fué aceptado el aspirante a socio señor Pedro Carvallo López, patrocinado por el secretario señor Goycolea.

A indicación de los directores Poblete y Gutiérrez, hubo especial acuerdo para arrendar en adelante el local para veladas, hasta una hora determinada y temprana.

Quedó constancia del dinero recibido por el Centro La Ilustración.

SOCIEDAD IGUALDAD Y TRABAJO. — Esta sociedad está empeñada en realizar a la brevedad posible, el sorteo de un sitio puesto a disposición del directorio por el señor don Luis A. Flores, ubicado en el barrio de la comuna Yungay.

Efectuado el sorteo, quedará a beneficio de fondos sociales la cantidad de ochocientos pesos, que el directorio tiene el proyecto de invertirlos en mejoras del local social.

Los libretos con números del sorteo están en poder del tesorero Pedro Vera Macías, a disposición de los socios.

El valor de cada número es de un peso.

Los títulos de propiedad pueden ser revisados en el local social, Andes 3028.

Las insignias sociales están a su disposición previo pago de un peso.

FEDERACION OBRERA DE CHILE. — Consejo Federal N.o 5. — En la última sesión celebrada por este Consejo Federal que es compuesto por el personal del Círculo de Vidrieros de la fábrica San Diego, tomó los siguientes acuerdos:

Solicitar de las autoridades correspondientes el estricto cumplimiento de la Ley de Alcoholes, por cuanto las instalaciones de cantinas clandestinas, a menos de 200 metros de la fábrica y de la Escuela Nicolás Palacios, constituye un peligro.

Enviar una nota al Congreso Social Obrero denunciándole la existencia de estas cantinas, y pidiéndole adopte medidas para hacerlas desaparecer.

Se nombró una comisión compuesta por los señores Manuel Aguirre, Cárcamo y Araos a fin que reorganicen el cuadro dramático, dependiente del Consejo Federal N.o 5.

Se acordó, finalmente, citar al directorio a sesión para hoy, a las 4 1|2 P. M.

SOCIEDAD LA DEMOCRACIA.—Cítase a junta general extraordinaria, hoy, a las 9 P. M.

UNION GREMIAL DE FUNDIDORES.—Cítase a junta general de directorio, para hoy, a las 7.30 P. M.

SOCIEDAD DE S. M. Y DEFENSA DE CONTRATISTAS PINTORES. — Se cita a junta general para hoy, a las 6 P. M., en Agustinas 730, para seguir tratando de los estatutos.

SOCIEDAD S. M. DE CHAUFFEURS DE CHILE.—Cítase al directorio para mañana, a las 9 1|4 P. M., en Huérfanos 1321.

TRIBUNALES

CORTE SUPREMA
Movimiento habido en 25 de Mayo de 1920

1.a Sala. — No funcionó por falta de personal.

2.a Sala. — 2. M. Zulaica con P. Carmona, acuerdo.

Las demás no vistas o suspendidas.

Fallada en cuenta:

Reclamación Eugenio Abray Lactiguen (ley de residencia), sin lugar.

CORTE DE APELACIONES
Movimiento del 25 de Mayo de 1920

1.a Sala. — 1. Vargas con Bruce, acuerdo; 2. Gómez de A. con Arias, suspendida; 4. Quinteros, remoción curatela de A. Cousiño.

Fallada de acuerdo:

Caja Hipotecaria con Zambrano; Hurtado con Sánchez.

Tribunal Pleno

Bolhing, recurso queja, sin lugar; Muñoz, rec. queja, sin lugar.

Alegaron:

En la continuación, don Hernán Castillo, revoc.

En la 1, don Alberto Díaz León con don Franklin Otero.

En la 2, don Ramón S. Jiménez, con doña María Gómez (parte).

2.a Sala. — 1. E. Brusadelli contra N. Salvador, revocada; 2. Recurso de hecho del Fisco, mal anunciada; 3. Id. id. id. Arturo Carrasco, ha lugar; 4. Luis Ríos con José Echeverry Hnos., alegato pendiente; 6. Humberto Trucco con Blanca Palma, suspendida; 12. Hirmas Hnos. con Hubhc y Cía.

No vistas las demás.

Falladas de acuerdo:

Lastenia Rustillos v. de G., ha lugar, recurso en lo devolutivo. Calixto Avendaño, con Ester Cortés, aprobada.

Alegaron:

En la 1.a, don Eduardo Grez P. con don Rafael Lorca.

En la 3.a, don Rigoberto Lira con don Max Roldán.

3.a Sala. — Agregada. Recurso de amparo de Bulava, sin lugar; 1. Bataglia, recurso de hecho, acuerdo y diligencia; 3. Lapierre con Sociedad Seguros de Industriales, suspendida; 5. Cruzat con González y otro, trámite.

Fallada la 4.a de ayer:

Corominas con Lira.

Alegaron:

En la continuación don Rigoberto Lira con don Guillermo Fuentes.

En la 1 y 2. —Don Pablo Marín con don Juan López.

5.a Sala. — Fallada de acuerdo: Contra Vargas.

4.a Sala. — 1, 2, 3, 4. Partición J. Hidalgo, trámite; 5 J. Lecanelier con Guillermo Francke, casada de oficio; 6. Isabel Prado con Héctor Rivera, conf.; 7. Carlos Schonhen con Vicente Cabrera, acuerdo; 8. Amado Bel con Alfredo Laiseca, mal llamada; 11. Miguel Giunwald con Luis Edwards, suspendida.

No vistas las demás.

Trámite de acuerdo:

Empresa "Zig-Zag", con Nicomedes Avaria.

Alegaron:

En la 5.a, don Agustín Correa Avila, rec.

En la 6.a doña Isabel Prado v. de Rojas, como parte confirmada.

En la 7.a don Franklín Otero, con don Manuel González.

1.a Secretaría. — Ingreso criminal

Contra M. Chaparro, 3.er juzgado.

Id. C. Avendaño y otros, 2.o id.

E. Haberle con M. Martínez, 2.o juzgado.

Contra D. Irarrázaval y otros. S. Fernando.

Segunda Secretaría Fabres. — Ingreso Civil

García y Cía. con Luis Estay, 1.a instancia.

Manuel Véliz con Máximo Alvarez.

Julio Cerda con Municipalindad Quilicura. 1.a instancia.

Carolina Rojas, liquidador 5.o Juzgado.

Guillermo Lohrens con Fencio Hnos., 5.o juzgado.

Inés García con Alfredo García, 5.o juzgado.

Ema Hurtado con Emilio Valenzuela, Vichuquén.

Nicolás Rubio con Partición, Rancagua.

Mario Costabal, denuncio herencia, 3.o juzgado.

U. Ossio con Exequiel Ossio, Iquique.

Recurso de hecho y queja de H. Cádiz, 1.a instancia.

Ingreso criminal

Contra Manuel Corvalán, San Bernardo.

Muerte de Clodomiro Bustamante. San Bernardo.

Sumario por muerte de un desconocido, Rengo.

Contra Francisco Retamales, San Bernardo.

Contra José I. Munita, Rengo.

Avisos Clasificados

AUTOMOVILES Y CARRUAJES

AMORTIGUADORES DE ACEITE Houdaille, cuatro vendo en 500 pesos. Casilla 37. M-27

OFRECEN EN ARRIENDO

ARRIENDO COMODOS ALTOS lado sol, toda comodidad. Arturo Prat 377. M-26

ARRIENDO GRAN CASA AMOblada, toda comodidad, con o sin garage. Datos, Santo Domingo No. 1391. 2169-m-26

BODEGA PARA MERCADErías, instalar fábrica o garage, arriendo en Unión Americana 33, a pocos pasos de Alameda. Canon, 300 pesos. 30-m

DEPARTAMENTO EN EL CENtro, arriendo a profesional. Agustinas 853. 2236-27-m.

$ 260 ARRIENDASE CASA SAN Diego 1630, ocho habitaciones decoradas, gran hall, dependencias, baños, gas electricidad, toda comodidad. Tratar: López, Compañía N.o 1223.

$ 300 ARRIENDASE EXTENSO almacén, San Diego 1602, esuina Maule, cerca Matta, dos pisos, gran subterráneo, electricidad, adecuado cualquier negocio, toda comodidad. Tratar: dueño López, Compañía 1223. 2230-m-27

SE ARRIENDA DE PARTAMENTO independiente de 3 o 4 piezas, gas, luz eléctrica. Huérfanos 525. Llaves 515. M-27

AVICULTURA Y CULTIVOS

NARANJOS A $ 2.50. CRIADEros "Corrial" y "Santa Elena". San Pablo 1130, al llegar a Bandera. Esmerada atención, despachos a provincias. 2231-m-26

VENDO 60 GALLINAS LEGHORN y Rhode, 60 pollas Leghorn y Rhode Island. Lucio Cuadra 400, Ñuñoa. M-27

ALHAJAS

COMPRO BRILLANTES, PERlas, platino, al mejor precio. Moneda N.o 937. J-24

PESOS, CUATRO Y CHAUCHAS 0.5 se paga el mejor precio. San Antonio 18. J-15

SE COMPRA ORO, PLATA Y platino, pago buen precio. San Antonio 18. M-31

COMPRO ALHAJAS CUALQUIER valor, el más alto precio. Estado No. 273. m-31

COMPRA VENTAS DENEGOCIOS

GRAN NEGOCIO, PEQUEÑA INdustria. Por tres mil pesos se vende máquina para afilar hojas Gillette, auto Strop y todas herramientas de filo, máquina eléctrica recientemente importada. Se enseña el manejo. Más datos en Galería Alessandri 1. Peluquería Latorre. M-28

¡OCASION! VENDO TALLER Tornería. Esperanza 36. m-27

TALLER DE VULCANIZACION, costuras de neumáticos y calzado a precios muy bajos. San Alfonso N.o 30. m-27

VENDO ALMACEN ABARROTES buena venta, poco capital, Lord Cochrane esq. Pedro Lagos. 2205-M-26

COMPRA VENTAS VARIAS

LA GRAN OCASION, COMPRA A domicilio toda clase de ropa y calzado fuera de uso, de caballero pago buenos precios. Dirigirse a Custodio Aguilera, San Pablo 2270. 2909-31-D

BICICLETA PARA NIÑA, SE compra de poco uso. Bueras 134. 21-m

BICICLETA DIAMAND PERFECto estado, vendo. Porvenir 765. M-27

CUEROS DE ZORROS, SE VENde una gran cantidad. Blanco Encalada 1817. 2237-27-m

CARBURO EN PASTA PARA blanqueo y desinfecciones, precios bajos cualquier cantidad, Casa Andrés Dubois, Santo Domingo 1077. m-26

ANAFES Y COCINITAS A GAS precios bajos. Casa Andrés Dubois, Santo Domingo 1077. m-26

CAJONES VACIOS COMPRO, VALparaíso N.o 1080. 26-M

COCINAS ECONOMICAS, GRANdes, chicas, vende de ocasión, Herrería Salinas, Buenos Aires 231. M-27

CEMENTO GASTONER, HERCUles, León, Metal desplegado. Vende, Matucana 1161. 30-j

MADERA DE PEUMO COMPRO. Prat 1522. 29-m

MADERAS ALAMO TODAS DImensiones. Yeso Volcán. Vende. Matucana 1161. 30-j

NOVELAS, DICCIONARIOS, MEdicina, leyes, historias, manuales industriales. Compro, San Diego 371. 28-m

POR AUSENTARSE VENDO MEdio amoblado tapiz felpa verde y mesa comedor. Verlos y tratar: Avenida Francia 1096. 29-M

PALETOES, BATAS, TRAJES DE lana, trajecitos de lana para niños, medias, calcetines, pañuelos, realiza, Huérfanos 736, oficina 5. M-26

SE COMPRA TODA CLASE DE ropa usada de caballero. Se paga buenos precios. Dirigirse, a R. Peredo. Martínez de Rozas 2334. m-29

SELLOS COMPRO, CHILENOS Y extranjeros. Alameda 493. M-27

DIVERSOS

AGENCIA DE "LA NACION". Portal Edwards 2748, recibe avisos hasta las 9.30 P. M.

CLUB DE TERNOS, DE OSORIO Becerra C., San Diego 1356, salió favorecido el N.o 5 perteneciente al señor Julio Costa. 26-M

¡¡¡PELUQUEROS!!! NAVAJAS Solingen, $ 6; asentadores, $ 1.00; máquinas cortar pelo, $ 7.50; tijeras Solingen, $ 6; javoneras, peines, hisopos, piedras asentar. Portal Fernández Concha 15. (Frente Peluquería Parisiense). j-4

EMPRESA DE SERVICIOS MULtiples "La Preferida". Vacuum Cleaner, limpia y lava alfombras, aseos de casas, encerados de pisos, construcciones, carpintería, pinturas; mecánica, gasfitería y electricidad. Manuel Rodríguez 1012. Teléfono 5169. M-28

INSTITUTO INDUSTRIAL FEmenino. Delicias 1869. Recibe toda clase de trabajos en: modas, bordados, sombreros, etc. m-27.

IMPRENTA ECHEVERRIA. SAN Diego 1148. Teléfono Inglés 23. (Matadero). Se ejecutan toda clase de trabajos comerciales a los más bajos precios. Agencia de LA NACION. Recibe avisos hasta las 9 1|2 P. M. En venta: "La Semana Cinematográfica", ventas de libretas, cuadernos por mayor y menor. Artículos de escritorio.

$ 148. AUN QUEDAN TRAJES, confección, casimires finos. Cooperative Sastrería. Agustinas 847. J-4

HOTELES Y PENSIONES

FAMILIA HONORABLE, Arrienda pieza a la calle, amoblada con pensión, muy extensa. Tarapacá 862. 71-m

ARRIENDO PIEZAS CON PENsión, doy pensión mesa. García Reyes 54. 7-j

CENTRALISIMO ARRIENDASE piezas con pensión, matrimonios, caballeros. Días, meses, Catedral No. 1257. 1933-m-27

ESMERALDA 829 DOS CUADRAS Plaza Armas, pensión, piezas amobladas calle, desde 90, mesa 60. 2200-M-26

LOS PASAJEROS DE PROVINcia, que buscan la tranquilidad, el bienestar y precios módicos, pueden encontrarlo hospedándose en el Hotel Unión, San Alfonso 16. También recibe pensionistas. 6 Junio

PIEZA AMOBLADA CON PENsión, precios moderados. Moneda 815. 27-m

SE ARRIENDA EN CASA PARticular, dos piezas con pensión, hay luz eléctrica y baño. Matucana 41. 2233-m-28

INSTRUCCION

BERLITZ SCHOOL OF LANGUAges, Ahumada 35, única autorizada para usar este nombre en Chile (no tiene sucursal en Santiago). Aprendizaje rápido de idiomas, sistemas modernos y muy prácticos. Tiene secciones anexas para el estudio de contabilidad, taquigrafía, sistema unido y Pittman. Trigonometría, (Matemáticas Superiores).

ENGLISH, FRENCH, SPANISH, Quickly Taught. Adquisición rápida y científica de los idiomas. Lecciones gratuitas de ensayo. Cursos especiales para viajar. Garantizamos éxito seguro. Berlitz System. Galería Alessandri 24. Teléfono inglés 50. Casilla 1775. m-31

INSTITUTO MERCANTIL, FUNdado en 1904. El primero en Chile en su género, según la Estadística Oficial. Contabilidad Comercial (Industrial, Bancaria, Agrícola, Salitrera, Ferroviaria, Fiscal, Oro y Biletes, de Sociedades Mutuas, Colectivas. Comanditarias, Anónimas o participación); Aritmética Comercial, Castellano, Redacción Mercantil, Francés, Inglés, (Alemán, Italiano, Latín o Griego); Taquigrafía, Escritura a máquina; Legislación Civil, Comercial, Aduanera, Consular, Caligrafía, Geografía y Moral; enseñase por $ 35 y 20 mensuales, según curso, todos los ramos. Instituto Mercantil. Estado 239, teléfono inglés 273. 2238-27-m

INGLES EN DOS MESES: SISTEma inmejorable. Entrevista personal. The English Profesor. Casilla 250. 2204-M-29

LICEO MUSICAL SANTA CECIlia, Arturo Prat 253. Internado, se enseña: armonía, teoría, piano, canto y toda clase instrumentos. Inglés y francés. j-8

PROFESORA TITULADA HACE clases de dibujo y pintura. San Diego 246. M-26

MAQUINARIAS E INDUSTRIAS

RIELES. TIPO FERROCARRIL y antiguos, cualquier largo compra hasta 400 barras. Chacabuco 68. M-27

MEDICINA

"DEJAME EN PAZ", INFALIBLE remedio para el dolor de muelas. Botica Porteña, Delicias 867. J-26

TOS, TOS CONVULSIVA "ANTIbronquial", Dr. Erroizcerenea. Botica Porteña, Delicias 867. J-26

NO MAS CALLOS. "ANTI-CALLO Salvador", Botica Porteña, Delicias 867. J-26

NEURALGIA, DOLOR DE CABEza. "Mis obleas", Botica Porteña, Delicias 867. J-26

¿QUIERE UD. NO MORIRSE? Botica Porteña, Delicias 867. J-26

DENTISTA. MONEDA 1037. FAcilidades de pago; precios bajos. Trabajos garantidos. J-26

NERVIOSOS, NEURASTENICOS, cansancio cerebral, impotencia. Su gran remedio "Cerebrol", llegó. Daube y Cía. y Botica Bruxelas. J-24

VINO JAIME RECONSTITUYENte. Poderoso tónico. Pídalo: Boticas, agencia: Delicias 773. 27-M

MUEBLES Y VARIOS

FABRICA DE MUEBLES LA Nacional. Hacemos dormitorios de uno, dos y tres cuerpos, dormitorios dos cuerpos enchapados en roble americano, escritorios de roble americano. Muebles en todos los estilos, precios muy convenientes. Damos facilidades de pago. Purísima 283. J-24

MESA POKER, OCHO ASIENTOS $ 50. Salas 222. m-29

CAMPANA GRANDE BRONCE, para fábricas, fundos $ 60. Salas 222. m-29

VENDO AMOBLADO SALON $ 100; alfombrado grande, $ 50; chicos, $ 30; escritorio ministro, $ 70; dos estantes libros, $ 60; guardaropas, $ 60; con espejo, $ 100; peinador mármol espejo, $ 50; cómodas, $ 40; catres, $ 50; dos marquesas Luis XV, matrimonio, $ 80; aparador grande, $ 70; baño $ 20. Salas 222. m-29

¡¡GONORREAS!! ¡¡BLENORRAgias!! "Gonorrolina". Preparación farmacéutica que sana radicalmente aún crónicas en pocos días. Consultas personalmente, absolutamente gratis. Farmacia San Pablo esquina Libertad. Remítese postalmente. Facilidades de pago personas escasos recursos. Certificados acredítanlo. Abierto festivos. 30-M

OCUPACIONES

SE NECESITAN DOS CORTADOres de forros. Fábrica de Calzado "La Isleña", Ricardo Santa Cruz N.o 753. 2234-m-28

PROFESIONES E INDUSTRIAS

¡ABAJO LA CRISIS! VIRANDO sus sobretodos. Sastrería Francesa Agustinas 944. 2232-m-26

ENCERO, LUSTRO PISOS DOS manos cera. Precio baratísimo. San Diego 262. M-26

ENJUNCO, COMPONGO SILLAS domicilio. Escribirme: León Prado 485. M-26

THE AMERICAN VACUUM Cleaner, limpia y lava toda clase de alfombras. Purísima 283. Teléfono 2337. J-24

ZURCIDOS INVISIBLES MUY finos. Se viran trajes chaquets y abrigos de caballeros dejándolos flamantes. Se reciben trabajos de provincias. Trabajos rápidos y garantidos. Maestranza 285. J-24

ZURCIDOS INVISIBLES, ESPEcialidad en virar trajes caballeros. Transformaciones. Cóndor 1158. 6 Junio

PROPUESTAS

DIRECCION DE OBRAS PUBLICAS. —Pídense nuevas propuestas públicas para la construcción del puente Batuco, en el camino de Yumbel a Salto del Laja, las que se abrirán el 9 de Junio, a las 3 P. M. Bases y antecedentes pueden consultarse en la Inspección de Puentes y Caminos, donde se abrirán las propuestas. —Santiago, 24 de Mayo de 1920.— El Secretario General. 5-J

DIRECCION DE OBRAS PUBLIcas. — Postérganse hasta el 16 de Junio, a las 3 P. M., las propuestas pedidas para la construcción del puente Limarí en Ovalle, incluyéndose en las obras por ejecutar los caminos de acceso a ambos lados. — Santiago, 24 de Mayo de 1920. — El Secretario General. 8-j

DIRECCION DE OBRAS PUBLIcas.— Pídense nuevamente propuestas públicas para los trabajos de construcción de la verja de cierro y portería del edificio del Instituto Agronómico, las que se abrirán el 2 de Junio próximo a las 3 P. M., en la Inspección General de Arquitectura, donde pueden consultarse los antecedentes respectivos.— Santiago, 22 de Mayo de 1920.— El Secretario General. 1.o-J

DIRECCION DE OBRAS PUBLIcas.— Postérgase para el 20 de Junio próximo, a las 3 P. M., la fecha fijada para verificar la apertura de las propuestas públicas pedidas para la ejecución de las obras de agua potable de Lautaro y para el suministro del material necesario.— Santiago, 19 de Mayo de 1920.—El Secretario General. 10-J

DIRECCION DE OBRAS PUBLIcas. — Postérganse para el 30 de Junio próximo a las 3 P. M., la fecha fijada para la apertura de las propuestas públicas pedidas con el objeto de construir las obras de aducción para el abastecimiento del agua potable de San Felipe, Los Andes y poblaciones intermedias y para el suministro de los materiales necesarios. — Santiago, 7 de Mayo de 1920. —El Secretario General. m-27

DIRECCION GENERAL DE Obras Públicas.—Pídense propuestas públicas para los trabajos de construcción de una Escuela para 480 alumnos a construir en Valparaíso las que se abrirán en la Inspección de Arquitectura el 31 de los corrientes, a las 15 horas, donde los interesados pueden consultar los antecedentes.—Santiago, 10 de Mayo de 1920.—El Secretario General. m-26

DIRECCION DE OBRAS PUBLIcas.— Pídense propuestas públicas para los trabajos de construcción de una Escuela, con capacidad para 336 alumnos a construir en Yungay, las que se abrirán el 7. de Junio próximo, a las 3 P. M., en la Inspección de Arquitectura, donde pueden consultarse los antecedentes. — Santiago, 14 de Maneral. 3-Jun.

DIRECCION DE OBRAS PUBLIcas. — Pídense propuestas públicas para la provisión de 150 toneladas de cemento para las obras de agua potable de La Serena. Las bases y demás antecedentes pueden consultarse en la Inspección General de Hidráulica. Las propuestas se abrirán en dicha Oficina el 7 de Junio, a las 3 P. M. —Santiago, 25 de Mayo de 1920.— El Secretario General. 4-J

DIRECCION DE OBRAS PUBLIcas. — Postérgase para el 15 de Junio próximo, a las 3 P. M., la apertura de las propuestas pedidas para la ejecución de un muelle de concreto armado y una esplanada en Punta Arenas. — Santiago, 25 de Mayo de 1920. — El Secretario General. 9-J

DIRECCION DE OBRAS PUBLIcas. — Se piden propuestas públicas para la provisión de cañerías y piezas especiales de acero destinadas a las obras de Agua potable de Iquique. Estas propuestas se abrirán el 9 de Agosto próximo, a las 3 P. M., en la Inspección General de Hidráulica, donde los interesados pueden consultar las bases y demás antecedentes. — Santiago, 25 de Mayo de 1920. — El Secretario General. 24-J

DIRECCION DE OBRAS PUBLIcas. — Pídense propuestas públicas para los trabajos de obra gruesa de los pabellones de Física y Química de la Escuela de Ingeniería y Arquitectura, las que se abrirán el 15 de Junio próximo, a las 3 P. M., en la Inspección de Arquitectura, donde pueden consultarse los antecedentes. — Santiago, 25 de Mayo de 1920. — El Secretario General. 14-J

JUDICIALES

CITASE A LA AUDIENCIA DEL 2 de Junio próximo, ante el juez del 1.er juzgado civil de esta ciudad, a los parientes de los menores don Juan Antonio, Luis Alberto Fernández Calvo, para nombramiento de curador. M-26

INVENTARIO SOLEMNE.—EL CINco de Junio próximo a las cuatro de la tarde practicaré el inventario solemne de los bienes quedados al fallecimiento de don Manuel José Márquez.—Mariano Melo. 4-J

POSESION EFECTIVA. — A DOÑA Emiliana Concha v. de Zorrilla y a sus hijos don Enrique y doña María Luis Zorrilla Concha (Delicias N.o 1142), se les ha concedido la posesión efectiva de la herencia de don Enrique Zorrilla Larraín, por auto de 22 del actual del señor juez letrado don A. Fuenzalida, secretaría del señor Guzmán. Mayo 24 de 1920. M-31

POSESION EFECTIVA. — A DON Neftalí Ferrari y a su hijo don Neftalí Ferrari Figueroa (Esperanza N.o 49), se les ha concedido la posesión efectiva de la herencia de doña Teresa Figueroa Flores, por decretos de 1.o de Abril pasado y de 22 del actual del señor juez letrado don A. Fuenzalida, secretaría del señor Guzmán. Mayo 24 de 1920. M-31

POSESION EFECTIVA. — A DOÑA Carolina Jardel v. de Cohn, doña Julieta Cohn Jarden de Stokvis y a don Luis Cohn Jardel (Lastarria 293), se les ha concedido la posesión efectiva de la herencia de don Leopoldo Nathan Cohn, por auto de 18 del actual del señor juez letrado don Isaac Givovich, secretaría del señor Lira. Mayo 24 de 1920. M-31

POSESION EFECTIVA. — A DON Alberto Valdés R. y a doña María M. Rencoret (Purísima 206), se les ha concedido la posesión efectiva de la herencia de don José Valdés Rencoret, por auto de 7 del actual del señor juez letrado don Felipe S. Urzúa, secretaría del señor Darrigrandi. Mayo 24 de 1920. M-31

POR RESOLUCION DE 12 DE MAyo del presente, expedida por el señor juez del primer juzgado de esta ciudad, don Isaac Givovich, se ha declarado en quiebra al comerciante de esta plaza don Valentín Quer, y se nombró síndico provisorio a don Ambrosio Montt Wilms. Se ha convocado a los acreedores para que concurran con los documentos justificativos de sus créditos a la primera junta general el 2 de Julio entrante, a las 3 P. M. M-31

POSESION EFECTIVA.A DOÑA MAría Mercedes Andulce v. de Pizarro y a sus hijos doña Clementina, don Isidro Humberto, don Enrique y don Loreto Pizarro Andulce, (Escanilla No. 78), se les ha concedido la posesión efectiva de la herencia de don Narciso Pizarro Leiva por auto de 6 del actual del señor Juez Letrado, don A. Fuenzalida, Secretaría del señor Guzmán.—Mayo 18 de 1920. m-29

POSESION EFECTIVA.— A DOÑA Auristela Henríquez v. de Morel y a sus hijos don Alfredo, doña María, doña Flora, don Máximo y don Rafael Morel Henríquez (Cumming 609) se les ha concedido la posesión efectiva de la herencia de don Alfredo Morel Zegers por auto fecha de ayer del señor Juez Letrado don Isaac Givovich, Secretaría del señor Lira.— Mayo 19 de 1920. m-29

POSESION EFECTIVA. — A DON Jacobo Rutimann y don Roberto Riepel (San Francisco 749), se les ha concedido la posesión efectiva de la herencia de don Luis Hardt Bichelt, por auto de 17 del actual del señor Juez Letrado don Isaac Givovich, Secretaría del señor Lira.—Mayo 19 de 1920. m-29

POSESION EFECTIVA. — A DON José y don Eliecier Jorquera (Chacabuco 1271) se les ha concedido la posesión efectiva de la herencia de sus padres don Juan Jorquera Tapia y doña Tomasa Aracena Altamirano por auto fecha de ayer del señor Juez Letrado don Isaac Givovich, Secretaría del señor Lira. — Mayo 19 de 1920. m-29

POSESION EFECTIVA. — A DOÑA Rosa Fernández de Ruíz Tagle y a sus hijos don Guillermo, don Eduardo y doña Elisa Ruíz Tagle Fernández (Delicias 1707) se les ha concedido la posesión efectiva de la herencia de don Salvador Ruíz Tagle por auto de esta fecha del señor Juez Letrado don Isaac Givovich, Secretaría del señor Lira.—Mayo 19 de 1920. m-29

POSESION EFECTIVA. — A DOÑA Julia Vera v. de Guerrero y a sus hijos doña Julia y doña Marta Guerrero Vera (Echaurren 169) se les ha concedido la posesión efectiva de la herencia de don Ricardo Guerrero Pomar por auto fecha de ayer del señor Juez Letrado don Isaac Givovich, Secretaría del señor Lira. — Mayo 19 de 1920. m-29

POSESION EFECTIVA. — A DOÑA Carmela Morales v. de Leiva (Lira 705) se le ha concedido la posesión efectiva de la herencia de su marido don Arturo Leiva Leyton por auto de 11 del actual del señor Juez Letrado don F. Rodríguez R., Secretaría del señor Covarrubias.—Mayo 19 de 1920. m-29

POSESION EFECTIVA. — A DOÑA Leonor Arriagada v. de Jiménez y a su hija doña Otilia Jiménez Arriagada (Martínez de Rozas 2348) se les ha concedido la posesión efectiva de la herencia de don Nicanor Jimenez por auto fecha de ayer del señor Juez Letrado don Isaac Givovich, Secretaría del señor Lira. — Mayo 19 de 1920. m-29

POSESION EFECTIVA. — A DON Bruno, don José de las Nieves y don Olegario del Carmen Campusano Retta (Guanaco) se les ha concedido la posesión efectiva de la herencia de doña Dolores Venegas Retta por auto de 7 del actual del señor Juez Letrado don Felipe S. Urzúa, Secretaría del señor Darrigrandi.— Mayo Mayo 20 de 1920. m-29

POSESION EFECTIVA. — A DOÑA Avelina Lagos Sepúlveda y a doña Amelia Lagos v. de Parada (Carmen No. 72) se les ha concedido la posesión efectiva de la herencia de don Anacleto Lagos I., por auto de 17 del actual del señor Juez Letrado don Isaac Givovich, Secretaría del señor Lira.—Mayo 20 de 1920. m-29

POSESION EFECTIVA Agustina Martínez y Corina, doña Regina Pardo Martínez (Ar se les ha concedido la tiva de la herencia Pardo Guzmán por actual del señor Juez Ramón Jara Silva, Secr ñor Alfonso.—Mayo

POSESION EFECTIVA Rosaura Cristi v. de José Victorino Lastarria lla Lastarria de Cañas, Lastarria de Cañas tarria de Corvera, doña Marta Cañas Lastarria doña Luisa y don Rafael tarria, doña Consuelo y Lastarria Ward, y a don ñas O'Ryan (Santo Domingo se les ha concedido la posesión tiva de la herencia de don ton Lastarria por auto de tual edl señor Juez Letrado Rodríguez R., Secretaría Covarrubias.—Mayo 14 de

APERTURA DE SUCESION taciones de acreedores se halla abierta la sucesión Manuel José Márquez tro don Nazario Chacón po, Morandé 466, of. 11 a los acreedores en derecho.—Eudoro Guzmán

POSESION EFECTIVA. Enriqueta, doña Juana Arturo E. Cordero y a ra Cereceda de Cordero pendencia 580) se les ha la posesión efectiva de de don Juan Conrado auto de 12 del actual letrado don F. Rodríguez tarla del señor Covarrubias 17 de 1920.

POSESION EFECTIVA. Pelegrina Luzoro v. de lores 291) se le ha concedido sesión efectiva de la herencia Diego Luzoro Ferrando 10 del actual del señor do don F. Rodríguez R. del señor Covarrubias. 1920.

POSESION EFECTIVA. Rosa Vial Vial (Santo 1190) se le ha concedido efectiva de la herencia tronila Delso Díaz, por de Abril último del señor do don Felipe S. Urzúa del señor Darrigrandi. 1920.

POSESION EFECTIVA. Enriqueta Lecaros se le do la posesión efectiva cia de doña María Lecaros de 15 del actual del trado don Isaac Givovich ría del señor Lira. 1920.

POSESION EFECTIVA. Vicente Mateluna Berríos concedido la posesión herencia de su mujer la Rosa Arancibia, por de Febrero último, del letrado don Felipe S. tarla del señor Darrigrandi 17 de 1920.

POR ESCRITURA ANTE de fecha 25 de Noviembre propiedad de la marca "FABRICA NACIONAL DOS DE PUNTO "EL gistrada y depositada Ley, ha sido transpasada Aquiles Saporiti. Se da en cumplimiento de la denanza.—Santiago, 19 1920.

REMATE. — POR DECRETO primer Juzgado Civil, para el 18 de Junio 3, para que tenga lugar de la propiedad San Fran 85. Mínimum: $ 40,000. tecedentes, Secretaría Autorización para Isolina y otros.

REMATE JUDICIAL.—EL ro de Junio próximo, medio de la tarde, ante el gado Civil, se rematará dad de la calle Juan Vicuña del concurso de hipotecarios Manuel Francisco López los dos tercios del avalúo puestos Internos: $ 14,000 cilidades. Datos dará el Agustín Marchant, Compañía Antecedentes en el expediente brado, Secretaría del Juzgado mán, secretario.

BOMBAS

PRIMERA COMPAÑIA DE beros. —"Deber y Constancia" Cito a la Compañía a traordinaria para el Viernes las 9 3|4 P. M. Reforma to general, elección miembros misión revisora de libros a que haya lugar. —El

6.a COMPAÑIA DE BOMBAS —Cito a la Compañía a y ejercicio, para el Viernes presente a las 9 1|4 P. M. me de trabajo. —El Ayudante

7.me COMPAGNIE DE Pompiers. —Honneur et La Compagnie est convoquée reunión generale extraordinaire Conseil d'administration dredi 28 courant a 9 P. M. sions de volontaires affaires. Reunión au quartier Secretaire.

7me. COMPAGNIE DE POMPIERS.—Honneur et Cito a la sección auxiliar Miércoles 26 del corriente 9 P. M. a Academia general vista de uniforme. Reunión cuartel, uniforme de trabajo teniente 2.o

7me. COMPAGNIE DE POMPIERS.—Honneur et La Compagnie est convoquée Mercredi 26 corant a 9 Academé generale. quatier, uniforme de travail yudant.

8.a COMPAÑIA DE BOMBAS —"La Unión es Fuerza" den competente, cito a la ñía a reunión extraordinaria el Jueves 27 del presente media P. M. Admisión de rios y demás asuntos a ra lugar. —El secretario.

FOLLETIN (8)

A. CONAN DOYLE

EL MISTERIO DE CLOOMBER

Un hecho, no obstante, me impresionaba por su singularidad. El padre y el hijo me habían afirmado con la misma energía, cada uno por su parte, que si conociese la naturaleza del peligro, me costaría trabajo, sin embargo, comprender su significación.

¡Cuán opresor y extraordinario debía ser aquel temor que era casi imposible formular en un lengua inteligible!

Antes de dormirme, alzando la mano en las tinieblas, juré que ningún poder del mundo, procediera del hombre o del diablo, podría amortiguar mi amor por la mujer cuyo corazón había conquistado.

IX

DONDE APARECE EL CABO RUFUS SMITH

Al escribir este relato he tenido cuidado de emplear un lenguaje muy sencillo y desprovisto de adornos. No quisiera, en efecto, ser acusado de colorear mi narración buscando el efecto.

Con todo, el lector me comprenderá cuando diga que la sucesión de los incidentes dramáticos más adelante relatados, había subyugado mi atención y sobreexcitado mi imaginación excluyendo todos los asuntos de otro orden.

Desde todos los puntos de la región a que me llevan los pasos, distinguía la alta torre blanca cuadrada que dominaba los árboles. Bajo aquella torre se cobijaba una familia presa de la fatalidad; que velaba y aguardaba, que aguardaba y que velaba; ¿y por qué? He aquí la pregunta que encontraba como infranqueable barrera al término de todo un encadenamiento de ideas.

Considerado simplemente como un problema abstracto aquel misterio que rodeaba a la familia Heatherstone, ejercía ya sobre mí una fascinación a la que no podía sustraerme. Pero pensando en que la mujer que yo amaba mil veces más que a mí mismo estaba tan hondamente interesada en la solución, comprendía que me era imposible dar otra dirección a mis pensamientos antes de la definitiva resolución del enigma.

No obstante mi conversación con el general, o acaso en razón misma de aquella conversación, dos veces al día, cuando menos, iba paseando en dirección de que todo estaba allí en orden.

El general había comenzado por preocuparse de mi importunidad, pero había acabado por considerarme como un semiconfidente. Por ello comprendí bien pronto que mis relaciones diferían mucho de lo que eran antes, y que verosímilmente mi presencia le era menos insoportable en aquel entonces.

A decir verdad, algunos días después de mi primera visita, le encontré recorriendo el cercado, y sus maneras fueron corteses, bien que no dejara de hacer alguna alusión a nuestra última entrevista.

Siempre me pareció que estaba en un estado de extraordinaria nerviosidad. A cada instante se estremecía, miraba furtivamente a su alrededor, paseando a derecha e izquierda sus espantados ojos. Como su hija, empezaba a creer que tenía razón cuando fijaba la fecha del 5 de Octubre como indicadora del apogeo de la crisis. En efecto, cuando miraba sus ojos febriles, sus manos de continuo temblorosas, comprendía que era imposible que un hombre viviese mucho tiempo en un estado de tensión semejante.

Previo examen, me dí cuenta de que los travesaños que se separaban antes tan fácilmente de la cerca, habían sido afirmados sólidamente, de forma que tapaban la abertura mediante la cual celebrábamos Gabriela y yo nuestras entrevistas. Inútilmente recorrí la empalizada en toda su extensión; no conseguí descubrir otro sitio que me permitiese efectuar la entrada.

A trechos, a través de las escasas rendijas que ofrecían las tablas, podía distinguir algo de la casa de Cloomber. Una vez ví a un hombre de aspecto bastante rudo, de mediana edad, que estaba en la ventana del piso bajo. Supuse que era Israel Stakes, el cochero. Desgraciadamente ningún indicio me reveló la presencia de Gabriela o de Mordaunt, y su ausencia me alarmó. Estaba convencido de que a menos de obedecer a alguna prohibición habrían encontrado el medio de comunicar con mi hermana o conmigo.

A medida que se sucedían los días sin que nada me trajese noticias de ellos, mis temores se hacían más vivos.

Una mañana, era el 2 de Octubre, dirigí mis pasos como de costumbre, hacia Cloomber esperando tener la fortuna de saber algo de mi bien amada, cuando de repente ví a un individuo que estaba sentado en un mojón del camino.

Al acercarme, conocí que era forastero. Sus vestidos empolvados, su actitud, indicaban que venía de lejos. Sobre las rodillas tenía un grueso pedazo de pan y en la mano una navaja de muelles. Debía haber terminado su frugal almuerzo, pues al divisarme sacudió las migajas de pan que cubrían su vestido y se puso en pie.

Como el hombre era de elevada estatura y blandía su arma, tuve buen cuidado de quedarme al otro lado del camino. Sabía que un hombre reducido a la miseria es capaz de todo y en aquel lugar desierto, la cadena de reloj que brillaba en mi chaleco podía ser para él una tentación demasiado fuerte. Me confirmé en mis temores cuando le ví dar algunos pasos hacia mí y cerrarme el camino.

—Y bien, mozo—dije afectando un desembarazo que en modo alguno experimentaba,—¿qué puedo hacer por vos esta mañana?

Bajo la acción de la intemperie y del aire libre, probablemente, la piel del personaje habíase vuelto de color de caoba. Una profunda cicatriz que, partiendo de un lado de la boca, le llegaba hasta detrás de la oreja, no favorecía ciertamente su aspecto. Tenía el cabello casi gris, pero el rostro conservaba cierta altivez y su gorro de pieles ladeado le daba una vaga expresión fanfarrona y militar.

En resumen, me pareció encontrarme delante de uno de los más peligrosos tipos de vagabundo con quien hubiera tropezado en mi vida.

En lugar de responder a mi pregunta, me miró durante algunos instantes con aire ceñudo y con ojos inyectados en sangre, después cerró la navaja con ruidoso chasquido.

—Es usted demasiado joven para ser polizonte—dijo finalmente.— Ellos me han metido en chirona en Paisiez, ellos me han vuelto a enchironar en Wigtown, pero ¡rayos y truenos! si otro de ellos me pone la mano encima, se acordarán del cabo Rufus Smith. Es un cochino país e nel que no quieren proporcionar trabajo a un hombre, y en el que le dan caza cuando aparentemente no tiene medios de subsistencia.

—Me desconsuela ver a un soldado viejo reducido a tal extremidad—dije.—¿En qué cuerpo habéis servido?

—En la batería H de la artillería real montada. Voy a cumplir sesenta años y se me da una pensión de pordiosero que ni siquiera llega para comprar la cerveza y el tabaco.

—¿Y cuánto cobra usted?

—¡Oh! un millar de francos.

—Yo hubiera creído que con un millar de francos podía usted vivir dichoso en su vejez.

—¿Usted lo cree?—dijo él sonriendo y aproximando al mío su rostro curtido.—¿En cuánto estima usted esta cicatriz que me parte el rostro? ¿Y mi pie cuyos huesos todos bailan y chocan unos con otros como un saco de dados, porque me lo aplastó la rueda de un cañón? ¿No vale nada eso? ¿Y el hígado que se ha vuelto como una esponja y que me tortura cada vez que me sopla viento del Este? ¿A cuánto se paga eso en el mercado? ¿Consentiría usted en tomar todo ese lote por una miseria de mil doscientos cincuenta francos al año? ¿Eh, consentiría usted?

—En esta parte del país las gentes somos pobres—respondí,—aquí pasaría usted por un ricacho.

—Son imbéciles o tienen gustos idiotas—exclamó, sacando del bolsillo una pipa vieja comp negra, y cargándola de Yo sé lo que se llama ¡y rayos y truenos! mie ga un franco en el bolsill taré como debe gastarse He guerreado por mi pa país no hace más que para mí.

Pues bien, iré a encon rusos, ¡el diablo se me enseñaré cómo hay que el Himalaya, y los Afgha bien listos habrán de ser gleses si consiguieran ¿Cuánto cree usted que secreto en San Petersburgo mío?

—Me avergüenzo de soldado viejo hablar de ra, ni aún en chanza— con tono severo.

—¡En chanza! ¿De clamó con una estrepi jada;—mucho tiempo hubiera hecho si los rusos sido capaces de aprov ello. Skobeleff era el banda, pero ha muerto.

En fin, todo eso no tancia. Lo que quiero es si ha oído usted blar en este rincón llamado Heatherstone, que era coronel del de Bengala. Me han Wigtown que habita tío de por aquí.

—Vive en aquella ve usted allá abajo ñalándole la torre de